工商晚報
THE KUNG SHEUNG EVENING NEWS

督印及承印：工商日報有限公司
香港灣仔分域街十八號

電話：編輯部　採訪部　營業部　廣告部　社長室　總編輯室　經理室　秘書室　中區辦事處

電報掛號二〇七〇一五　郵箱六二號
新聞紙第八一六八號
出紙兩大張售價壹毫

每日兩大張下午四時出版

今日馬場掛紅旗 熱門客上午報捷
衛林士策智慧奪孖寶第一關

【本報訊】今天是第一次賽馬第三天，分上下午舉行，十一時鳴鐘，十二時開賽，第一場衛林士策智慧以第四熱門勝出，為上午各場派彩率較高者。天晴地快，一切賽果正常，并無冷門爆出。梅道登第四場勝雪踭魔開齋。是日入場擠擁，未開賽前已紅旗高懸，但場外秩序良好。茲將上午賽果列後：

第一場 第八班 六化郎四十碼

第一場十騎上陣，孖寶第一關，開閘，羅倫策櫻花小姐搶出，以次為穆桂英、沙漠英雄、智慧、。落山，沙漠英雄發力，智慧仍守住第三位，櫻花小姐帶入直路，衛林士驅催智慧，越過櫻花小姐領出，直趨終點，沙漠英雄搶入位置。

一、（十二）智慧　衛林士
二、（七）櫻花小姐　羅倫
三、（四）沙漠英雄　蘇國仁
四、（三）穆桂英　何偉航

時間：一分十九秒一
獨贏派彩：三十九元半
第一位置：十三元九毛
第二位置：十三元一毛
第三位置：十元零五毛

第二場 第五班 一里（紅牌生）

第二場，紅牌生出賽一里，開閘，港汝紡之火花首先搶出，艷陽天、靚女在二三位，彭利來在第四位，上山，靚女已搶出，帶入直路，遭艷陽天力追，彭利來策一家寶在直路展開衝刺，由中檔殺出，先抵終點，以次為靚女、艷陽天大熱門，保持一席。

一、（六）一家寶　彭利來
二、（三）靚女　李家強
三、（十）艷陽天　詹重源
四、（二）神箭　馬思恩

時間：一分四十四秒三
獨贏派彩：十八元
第一位置：七元三毛
第二位置：十五元一
第三位置：七元五毛

第三場 第八班六化郎四十碼

開閘，梅寶搶出，衛勁凌厲，告魯士之智鑑登，亦有高度前速，咬緊梅寶，訊童第三，大熱門好好運在第五位，入直路，智靈登外避，何偉航策好好運落山後，力挫越過梅寶，輕鬆領入直路，大熱門勝出，梅寶第二，訊童第三。

一、好好運　何偉航
二、梅寶　施露華
三、訊童　唐宏洲
四、杭洲　洪燮康

時間一分十九秒一
獨贏派彩：十一元九毫
第一位置：七元
第二位置：十六元五毫
第三位置：八元六毫

第四場 第五班 一里

此場梅道登策踭魔由頭帶到終點，中段後，至尊寶及好得一度衝前挑戰，但非雪踭魔敵手，梅道登兩月來，在此場開齋。

一、（十二）雪踭魔　梅道登
二、（九）好得　唐宏洲
三、（二）保能勝　蘇國仁
四、（一）至尊寶　洪燮康

時間：一分四十四秒二
獨贏派彩三十三元五角
第一位置：十元零四角
第二位置：十五元八角
第三位置：十四元六角
連贏：三百七十六元

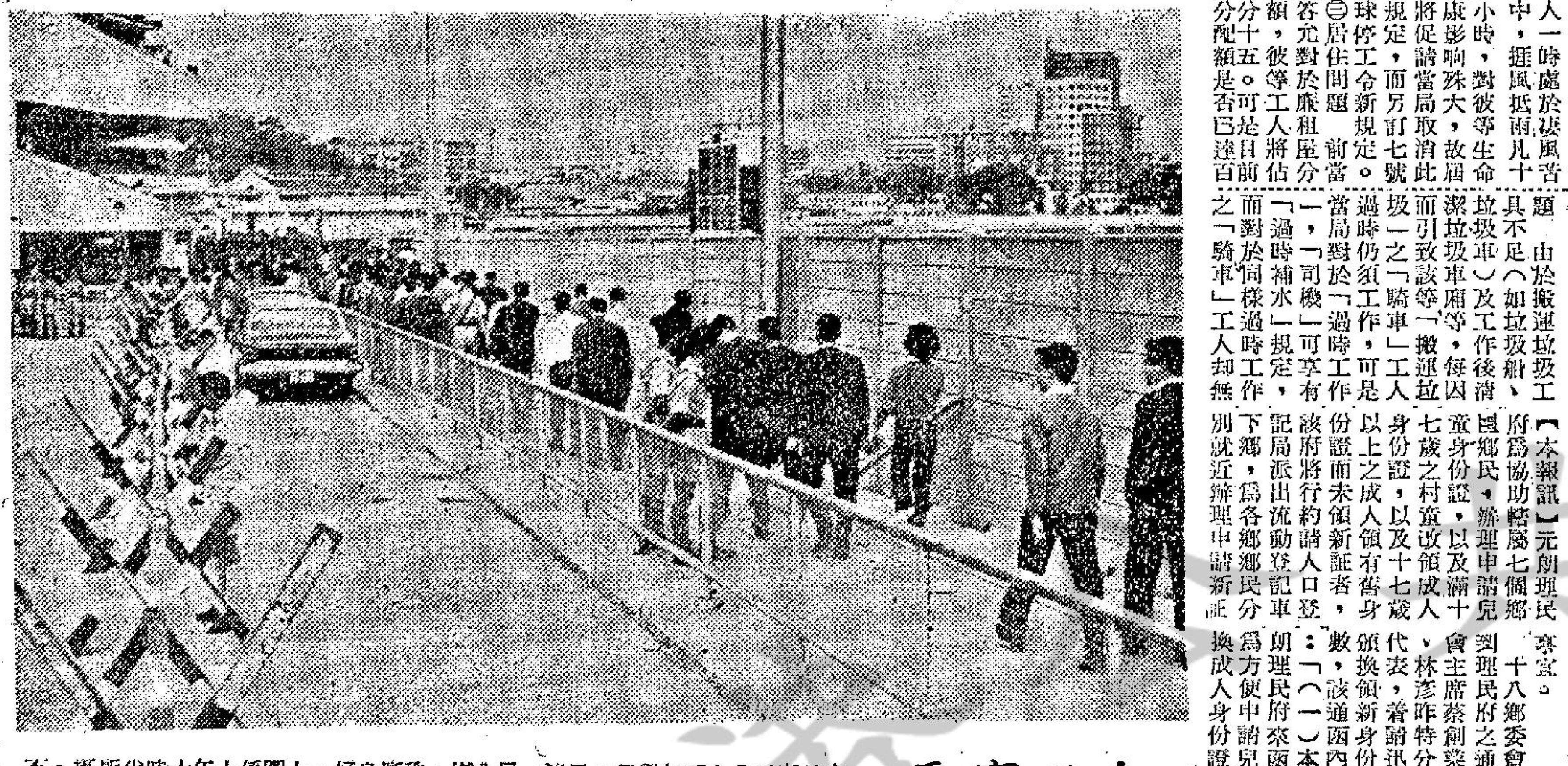

今日賽馬

今日賽馬分上下午舉行，馬迷一早入場，秩序良好，上圖係上午十時半所攝，不見擁擠場面。

⊖颱風工作問題　當局現時規定，「清糞」工人在九號風球懸上時仍得照常開工，依其風勢有繼續增強趨向時，始下令停工。可是，此時全市交通早已停頓，而當局專車更每因而受阻，不能接送工人覓安全地棲身，故無數清糞工人一時處於淒風苦雨中，捱風抵雨凡十數小時，對彼等生命健康影響殊大，故屆時將促請當局取消此項規定，而另訂七號風球停工令新規定。

⊜居住問題　當局答允對於廉租屋分配額，彼等工人將佔百分十五。可是目前其分配額是否已達百分十五之數，彼等工人尚無法得知，而政府對該項分配額數字，向來並無公佈，故希望政府能統計該項分配額數字予以公佈。屆時除此以外，將更提出：要求政府考慮增加彼等對廉租屋百分率之分配額。

㊃「過時補水」問題　由於搬運垃圾工具不足（如垃圾船、垃圾車）及工作後清潔垃圾車廂等，每因而引致該等「搬運垃圾」之「騎車」工人過時仍須工作，可是當局對於「過時工作」之「司機」可享有「過時補水」規定，而對於同樣過時工作之「騎車」工人卻無此利益，實使人不解。故將促請當局規定，同等待遇。

㊄托豬工人待遇問題　托豬工人由於每日搬重量以百斤計，每日消耗體力甚巨，故其食量，亦遠比任何人多，因而引致每月消費隨而增加，此其一。其次，由於使用豬鈎把豬隻托起過背時，偶一不慎，極易為豬鈎傷及眼睛或喉嚨，故將會危及他們之生命安全。由於以上情形，可知托豬工作實不易為，而其且具有危險性，而其待遇卻與潔淨工人一樣，屆時將一併促請當局特別為他們另外調整工資，并希望對他們「身體傷害」有所保險。

小評
資助被封危樓居民 辦法未盡如人意

戰前所建樓宇，被建築事務主任宣佈為危樓，申請法庭封閉令而居民必須遷出時，關於住客補償問題，已由華民政務司負責先行墊付了。

這是和我們日前提出的，應把危樓封閉、補償、安置一連串問題，作為一個問題而應同時解決的建議，大致相同。當局對輿論的接納與體諒居民的苦痛，是值得讚美的。

惟根據所擬辦法，尚有未盡如人意者。如此項辦法，係由明日以後宣佈為危樓之居民，才得享受此種保障，亦即過去被迫遷之危樓居民，補償問題，仍須另案辦理。遭遇先後相同，而待遇卻兩樣，顯有未見公允者。

至墊付之半數補償額，僅係對危樓之貧困居民而言，關於商店、工廠、學校以至華民司認為「非貧困者」的居民，仍在不予考慮之列，是則被迫遷之危樓居民，因此而蒙受失業、流離、張羅、徬徨的苦痛者尚多。深望當局有所改善也。

法棉紡代表團 首批團員抵港

【本報訊】法國棉紡代表團第一批團員五十二人，由沙迪爾代領隊，於昨日上午二時乘法航班機由東京飛抵港。該團有團員共一百十五人，團長為法國林議士，將率其餘團員於本月十日（星期二）繼續由日本來港。該團此行係應香港工業總會與本港棉紡織廠商邀請來港，與有關方面討論促進貿易事宜。據沙迪爾昨在機場對記者稱：該團團員包括有法國針織廠，紡織廠，製衣廠等負責人，一俟團長及其他團員，於本月十日到齊後，將於當日在希爾頓酒店舉行記者招待會。渠等此行目的，係與日本及香港兩地廠家及工商界領袖談商發展雙方貿易問題，在日本兩週經過情形，甚為成功，但等預定在港停留一週，始回巴黎。

元朗理民府助七鄉氏 換領身份証
請人口登記局派出流行車

【本報訊】元朗理民府為協助轄屬七個鄉團鄉民，辦理申請兒童身份證，以及滿十七歲之村童改領成人身份證，以及十七歲以上之成人領有舊身份證而未領新証者，該府將行約請人口登記局派出流動登記車下鄉，為各鄉鄉民分別就近辦理申請新証。

十八鄉委會已經接到理民府之通知，該會主席蔡新業、陳秀庭、林彥昨特分函各村代表，着請迅為調查人數，該通函內容略稱：「（一）本會接元朗理民府來函稱：『為方便申請兒童證及換成人身份證，人口登記處擬派出流動登記車到新界，辦理此項工作，茲付上表格紙，希台端能調查貴區內之待登記人數，依式填寫，以便擬訂工作時間等』。本會特請各村代表迅即協助調查，早日回交本會，以便彙報辦理。（二）本會接新界鄉議局來函：『有關新界各鄉英僑僱用勞工赴英，及其妻室前往團聚所遭遇之困難事實，函復以便呈請放寬等情』，本會特請各村代表協助調查，希詳實函復本會是荷，此致各村代表台鑒。」

查此次人口登記署再下鄉，將接受申請領證之四類資格如下：

（甲）六至十七歲未跟父母登記者。
（乙）十七歲以上，持有兒童證或舊身份證者。
（丙）十七歲以上村民，或在本區居住兩年以上，但無證明者。
（丁）十七歲以上，到港少過兩年者。

香港棉紡業危機日見加重
預料舊歷年關前 有甚多工廠倒閉
明年輸英配額未有廠商申領

【本報訊】英國政府徵收入口貨物附加稅後，迄今瞬已十四天，香港棉織工業，所獲的惡反應，不但未有減輕，反為有加重的趨勢。

第一、英國客商向港訂購明年春夏季棉織品在過去十多天內，已趨於停頓的狀態，如果在今後四十天內仍然停止訂購或暫減少訂購了，則今後香港棉系工業所受的不良影響，將更加嚴重。最近港府工商處雖然公佈了明年度輸英的棉紡織品配額，並且接受明年第一期商值棉製成品特別配額的申請，但本港出口商及廠商尚未有興趣申請。同時對於本年度輸英的棉紡織品，雖然將最後付出的有效期間可以延長至明年三月廿一日，但現在輸英棉紡織品的簽証價值，已經逐漸失去了。

第二、明年度輸英棉紡織品憑業績分配的，其中原色坯布及成衣兩項，在九至十月間，已經接入了一部份英國客商訂單，付運期間為一至四月，英國商家現在雖然未有要求退訂，但退價的要求已經紛至沓來，雖然多數廠家表示拒絕了，然而能否堅持到底，實屬疑問。

第三、現在英國市場供應聖誕節的棉織品，批發生意已經開始暢旺，因為入口商暫未有叫出貨盆，批發商對零售商賣價已提高百分之十，但尚未到達英國的冬季應銷貨品，價值約有三千萬元，預料本月底以前可以全部到達，屆時英國入口商如果能夠起價，對於明年一至四月付往英國的春夏季銷售棉織品，也許有彌補。但現在本港廠家及洋行已承認定，假如英國入口商能夠提高百分之十七點五價格，方案不必要香港退價。

第四、因為英國入口商向港訂下的棉紡織品，除了少數通知恢復付出之外，尚有大多數仍未通知付貨，故現在經有三分之二棉系工廠已作暫時性的減產準備，裁去一部份臨時招僱的散工，據估計，凍結在香港的製成品、半製成品、原料等總值約達五千萬元，如果凍結一個月，廠家要損失銀行利息及倉租約達六十萬港元，再如果英國客商堅持要退價，則損失二百五十萬港元，加上銀行利息及倉租，合共超過三百萬港元。

第五、有關廠家最耽心的，就是英國客商向港訂下的棉紡織品，不知拖到何時何日方能徹底解決，雖然近幾天來，有些已經製成的棉織品已經講妥數，退價百分之二或百分之三，最先獲得恢復付出的，計有部份的長褲，男裝恤衫，女裝套裝，童裝套裝，太空褸，T恤、士孖恤、床布、枕袋、檯布、窗簾布、毛巾等，預計本月中付出的，價值約三百萬港元，但究屬英國客商向港訂下的棉紡織品總值中的很少數，其餘大多數仍未能急速解決。

現在本港洋行及廠家，等待英國幾位大買家到港，當面談判解決的辦法，相信本月十五至十六，到港的英國商人很多，屆時對於種種疑難，將可覓得合理的折衷辦法解決。

圖為跑車由港起運赴澳門準備參加比賽。

澳門賽車下週舉行 當日各班船皆已掛紅旗
全澳酒店公寓皆預定一空

【本報訊】距澳門本年度大賽車還有一週，于澳門各大小酒店、公寓房間，在兩月前已為港客所預定一空，而本週內由本港開澳的輪船票，已全部由于僧多粥少關係被預購清光，各班水，不少酒店「熟客仔」在去月間預定房間者，亦無法應命！未預定房間的港客，屆時貿然前往看大賽車，將可能流浪終宵，有「貼錢買難受」之苦。

又訊：兩年前由港澳股商向英購入之瑪嘉烈公主號輪，自駛本港進入船塢大修，設備豪華，并易名為「澳門」號，該輪經年餘之修理及改裝，原擬本月十四日澳門大賽車前投入港澳航線行走，載運港客前往參觀賽車。昨據該輪負責人表示：由于「澳門」號新輪尚有若干部份未能如期完成，原定之設備未符理想，因此未能在本週內開航，現預算在聖誕節前可投入航行港澳線，該輪將來出塢後，決定不載貨物，祗載乘客約逾一千人，將來港方碇泊上環新填地港澳碼頭，澳方則在新口岸水翼船碼頭大廈停泊，航程約兩小時左右。

披澳門大賽車於本月十四日舉行，並定十五日由澳督羅必信中校主持頒獎典禮。

統一大厦 今晨小火

【本報訊】九龍佐敦道十三號A一座，今晨十一時十五分發生小火，上址為統一酒樓職工宿舍，有人遺下烟蒂，燃着床底下的棉胎，引起火警虛驚，後經職工用滅火筒救熄，消防局聆訊，曾派出多輛救火車赴現場，並調查其事。

今日天氣

預測吹和緩至清勁之東北風，天色晴朗，天氣乾燥。今晨氣溫低至華氏六十六度，午間回升至七十五度。

老翁倒斃 謝斐道旁

【本報訊】一名老翁倒斃于謝斐道（近警署附近）的坑渠中，疑是跌倒後，後腦有輕傷痕，受傷斃命。死者的屍體于今晨七時許被人發覺，身上有一封信寫着陳東收啓，收信地址是灣仔道十號地下，死者年約六十二歲。

港府機構四大工會工人 加薪希望濃厚
希望聖誕節前獲美滿解決

【本報訊】代表港府低薪僱員的四大工會，兩月前向輔政司提出要求加薪，現已有初步反應。據悉：當局將在本週內邀請政府機構四大工會各派出代表二名，參加會議，商討有關工人工資及其他需要改善各項問題。

此四間工會乃九廣鐵路職工會，醫務處華員職工會，香港市政事務署職工總會及九龍市政事務署職工總會。據這幾間工會的有關人士所獲得的消息，目前仍未知道究竟港府會加薪若干；但是，加薪則似乎已可能性頗高的一件事。詳細結果有待於港府與四工會八名代表交換意見後，始有進一步之了解；不過在此會談後，恐怕仍要等候港府的考慮，才會有結果。至快也需於半個月後，才有最後之決定。希望聖誕前獲得解決。

又據該四大工會之一的市政事務處職工總會理事長葉永康指出：如政府邀請工會代表出席會議，屆時彼將除提出全體工人待遇改善問題外，其他願改善事項亦將一併提出。這包括：

⊖升級制問題：目前當局對於彼等半熟練工人之升為熟練工人，並無明文規定期限。一般熟練工人卻有做上十數年，而仍不能升為熟練工人。由於若干工人鑑於升級渺茫無期，深嘆「前途似咁」，往往對工作提不起勁，因而敷衍從事，試問在這種氣沉沉之情緒下，工作效率怎能不因而銳減呢？

兩持刀飛仔 刧的士司機

【本報訊】械刧的士司機已成了風氣，今晨三時半，又有兩名飛型青年持利刀搶刧的士司機。被刧的的士為世界的士編號四四八〇號，今日凌晨三時四十五分，該車行經蝴蝶沙利道近衛前圍道時，有兩名年約廿歲的飛仔攔車，咩稱要到龍翔道，司機不疑有詐，乃按址前往，及到龍翔道時，兩名飛仔突從車廂後取出利刀劫去司機現款八十元，「五一」派克筆一枝，手錶一只，並將司機推出車外。其後揚長而去。

香港旅遊業人士緊張
明年三大社團來港開會

【本報訊】本港雖仍然體驗東京奧運賽舉行後旅客紛來之實心情形，但酒店與酒店之從業人士，目前已在談論「明年情況將如何」之問題。

香港旅遊協會發言人稱，明年最少有三個大集會在香港舉行。其中尤以美國旅行社協會為最知名，該會之會員，包括政府旅遊部門，飛機輪船及汽車公司，酒店及旅行社等等。

據較早估計，該會在港開年會時，將有數千人參加，另一大團體係美國全國旅遊組織協會。第三個決定在港開年會者為遠東建築商會，預料有三千人來港。

事實上，旅遊協會之長期工作計劃之一，係吸引外國大機構或團體，來港舉行會議。國際與會代表外，料必有家屬或親友同來，故人數頗衆。因此，該會最近已聘一專人，專司其事。

供應社團宴會喜慶筵席送禮餽贈家庭日用各種最需要的鮮果：

時新鮮果公司

旺角分店啓用新裝電話：
「八一二四七〇」
「八一二八七二」

歡迎電話訂購，忠誠服務，不論多少，不論遠近，迅速送到
中環總店地址：德輔道中九十九號　香港電營業電話：445181（四綫）
旺角分店地址：彌敦道六七九號　九龍電營業電話：812872　811470

山地文
砵酒之王
總經理 天祥洋行

Exacto
洋霸型
海洋巨霸
到處揚威

瑞士之寶
依適度
30寶石全鋼日曆自動游水表

現貨樓宇・分層租售

光華大厦
灣仔軒尼詩道二六九至二七三號

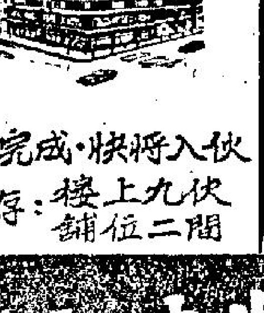

經已完成・快將入伙
僅存：樓上九伙 舖位二間

裕華大厦
官塘最旺地點 三零九地段

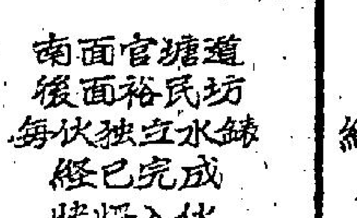

南面官塘道 後面裕民坊
每伙獨立水錶
經已完成 快將入伙

德華大厦
灣仔軒尼詩道二九零至二九六號
999年期

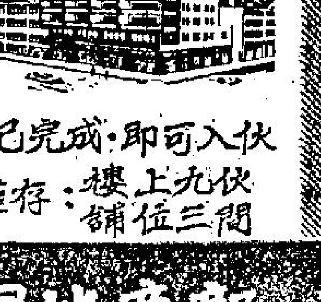

經已完成・即可入伙
僅存：樓上九伙 舖位三間

接洽處：大生銀行有限公司地產部
總行：香港文咸西街五十號　電話：445011-6
北角分行：英皇道298至300　電話：710607
九龍分行：彌敦道七八四號　電話：814820

影星愛琵蓮臥房中失寶

【佛羅里達州佛拉明罕城九日合眾國際社電】歌星愛琵蓮（不久前與莎華谷葛比離婚，多年前曾來香港）今日稱：昨晚，伊在所住海邊旅館附近之一夜總會演唱時，有賊入其住房，竊走皮草與珠寶，共值九千美元。愛琵蓮稱：失竊之物，包括：皮草長圍巾兩根，南美松鼠皮草一件，實貂皮草一件（三者每件值二千五百美元），及鑲有鑽石之別針一根，約值一千五百美元。↓

↑西德前總理阿丹拿，於十一月八日抵達巴黎奧萊機場時，受到法國閣員路易斯（前排左）及西德駐巴黎大使格來柏（前排右）之歡迎。圖為彼等向記者揮手致意時之情形。（合眾國際社無線電傳真）

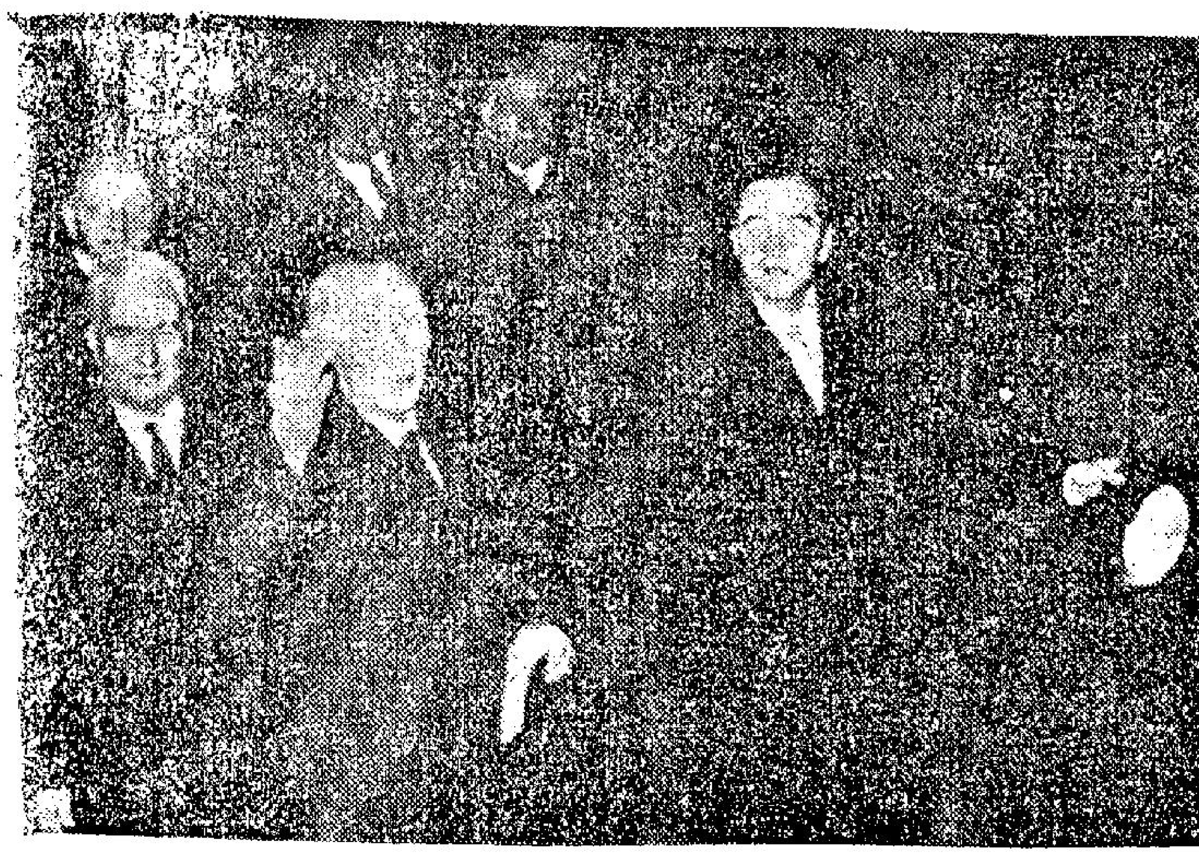

↑南韓工商部長朴忠勳（圖左），於本月八日率領一個代表團在羅馬訪問，渠受到義大利政府官員波林之歡迎。圖中為南韓駐義大利大使。（合眾國際社無線電傳真）

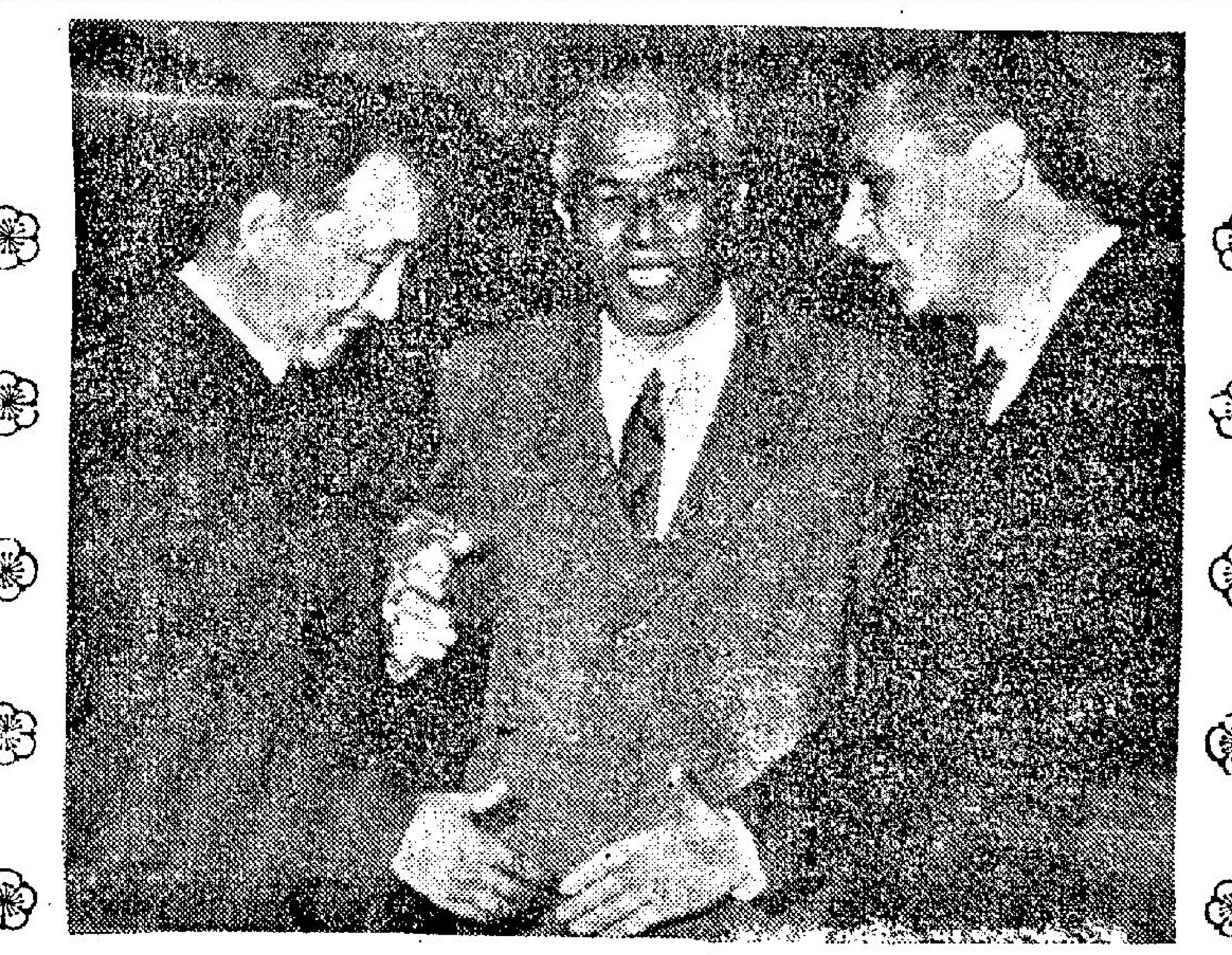

新聞圖片

「鐵金剛勇破神秘島」男主角辛康納利假戲眞做大打出手

↑英國男明星辛康納利（圖右）及伊安溪特利，於本月八日在英國摩里威活特城在攝製「山嶺」一片期間，在攝影機前面互相大打出手。彼等兩人根據該影片故事開始大動肝火，實行對打。一間電影公司發言人：謂辛康納利身上并無傷痕，溪特利則眼部被毆至瘀黑。按：辛康納利係占士邦小說電影之著名男主角。（合眾國際社無線電傳真）

英國王室追悼陣亡將士

英女王伊利沙伯及其叔父告羅士打公爵（兩人均在圖右），於本月八日在倫敦舉行第一次世界大戰陣亡將士紀念碑前所舉行之追悼儀式時，政府官員在圖中背景站立，英王室人員肅立默哀兩分鐘。訪問英國之挪威王奧拉夫則在陽台上參觀該項儀式。（合眾國際社無線電傳眞）

日執政黨決定推佐藤榮作任首相

今日將向國會提出

【東京九日路透社電】日本執政黨在上議院與下議院中之議員，於本日一次會議中，推舉六十三歲之前閣員佐藤榮作為日本首相池田勇人之繼承人。該項提名將於本日下午在國會特別大會上提出。池田曾於一份致國會之函件中推薦佐藤為其繼承人。會議以熱烈之掌聲接受是項推薦。

佐藤係被認為堅決親西方及反共者，但亦在國際事務中堅持保護日本利益之人。渠於一九四八年當前首相吉田茂任命其為內閣官房長官時，即開始其政治生涯。佐藤於一九四九年進入下議院，之後一直為下議院議員迄今。渠曾於一九五七年至一九六〇年出任藏相，大力推進日本工業，增加輸出，以繁榮日本之經濟。

【東京八日泛亞社電】池田內閣之國務大臣佐藤榮作，今日已獲自由民主黨內定為日本新首相。但執政黨對於此訊尚未宣佈，負責遴選新首相之執政黨副總裁川島正次郎與幹事長三木武夫，昨夜勸告佐藤與另外兩個角逐首相職位之河野一郎及藤山愛一郎分別晤談，而佐藤亦予答允與之晤面。

據極可靠之政界人士透露，川島與三木力促此三名水火不相容之人物捐棄派系成見，共同協力合作，以維持整個執政黨之地位。川島與三木同時從中斡旋，希望河野與藤山能夠同意佐藤榮作出任閣揆，截至今晨為止，上項努力傳已成功。

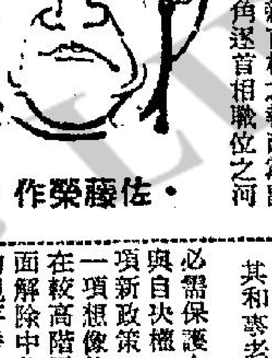

・佐藤榮作・

英工黨政府昨發生恐慌

保守黨提彈劾案前

預料明春舉行另一次普選

【倫敦八日路透社電】在保守黨企圖就鋼鐵國營一事提出彈劾之前夕，威爾遜之新工黨政府於其在下議院之多數暫時減至四席之際，今日發生恐慌。當保守黨與自由黨將試圖擊敗工黨之英國鋼鐵工業國有化計劃之際，政府現方依賴其正常之五席多數以期該計劃於明晚表決通過。但開工黨議員奧馬萊已因盲腸炎而入醫院接受外科手術治療。鑒於政府在下議院極小之多數，相信奧馬萊前曾試圖延緩施用手術之時間。雖說工黨政府在下議院中僅獲少許便益，但相信將能擊敗此項彈劾動議。

【倫敦八日美聯社電】英國可能於明春舉行另一次普選。相信工黨與保守黨雙方之領導集團，現正計劃可能於春季普選之戰略，致普選將係出自威爾遜要求，希望藉此以從因其在下議院中所佔表決之少許便利。威爾遜之工黨議席比保守黨與自由黨聯合之議席僅超過五席。政治觀察家現正預料威爾遜首先謀求經由國會通過其受人歡迎之措施後，將要求舉行一次普選——其時間或在明年三月與五月之間。上述之措施將是取消租務法案，此措施將限制業主收取高昂房屋租金之權利，與增加養老金及醫藥補助。要求另一次普選之舉將是一種賭博——但是一種頗值得之賭博。威爾遜將欲於新普選中博取在下議院獲得更大之多數，俾能提出其不大受人歡迎之社會主義措施，類如鋼鐵國有化及城市建築土地等計劃。

【日內瓦八日路透社電】英國貿易大臣謝氏，今晚飛抵此間，打消英國可能緩和因實施進口限制而與歐洲自由貿易同盟會員國間之衝突。謝氏於答覆記者詢問時謂：渠希望明天於此間舉行之七國協商委員會會議，將要求英國加速取消其對來自該聯盟國家之產品之時間表。按該聯盟會員國家為：奧地利、丹麥、挪威、葡萄牙、瑞典、瑞士與芬蘭。謝氏謂：渠將告訴該聯盟中各代表，英國瞭解他們之爭論，但渠目前不能決定在聯盟中單方面的減縮關稅。

星期六晚郵報謬論竟促改變對華政策

【紐約九日美聯社電】據「星期六晚郵報」於星期二撰論稱：美國「必需放棄設法使到中共七億人民永遠與進行貿易與互派外交使節的正常途徑互相隔離之愚蠢行為。」該報并謂：「美國實不能長此延緩案該件充滿內部矛盾被錯誤稱為「對華政策」之百結鶉衣。吾人必需以一項由吾人所能獲得最冷靜與最能幹的智囊所擬定之一貫政策而代替。」該報并謂：該政府應最後決定將總統政府「實不能繼續自稱為中國大陸政府。」但該郵報並謂：美國同時必需保護台灣之自由與自決權。據稱：該項新政策，「應進行一項想像的努力，俾在較高階層及在各方面解除中共與美國間的現存爭執，此舉將承認中共有權被認為及視為大國看待，一如彼等所過去之情形落然。」該社論續謂：「同時，如果中共各領袖顯示增加準備戰爭之跡象及煽動其人民備戰，則吾人必需準備作一次最後攤牌。」

莫斯科幕後活動忙

蘇俄將發表聲明促中共停止衝突

【莫斯科九日合眾國際社電】外交觀察家昨日稱：預料克姆林宮即將發表一項要求與中共停止衝突之呼籲。彼等謂：蘇聯方面有關該項停戰之決定，將於一二天內宣佈。蘇聯並將宣佈同意與中共重開談判，並將原定於下月在莫斯科舉行之共黨國際會議延期。據稱：波共之哥穆加，匈共之加達，羅馬尼亞之毛里爾，及其他二等之共黨領袖與周恩來，均贊同停止此項歷時三年之中、蘇共衝突。據東歐人士消息稱：蘇共領袖布里什涅夫已計劃與前來訪問之各國共黨領袖舉行圓桌會談。

【莫斯科八日路透社電】蘇聯官方人士，本日對於在此間參加慶祝蘇聯十月革命之中共與其他共黨代表團一切活動，均保持緘默。（但在北平方面，新華社由莫斯科報道稱：周恩來於本日曾在中共大使館與訪問蘇聯之阿剌伯聯合共和國第一副總理阿密爾舉行會談）。非官方共黨人士，敘述該項所安排之節目，係「休息一天」，若干代表團，均參加例如參觀紀念碑及展覽會或在紅場列寧墓旁放置花圈等項公開儀式。從可能獲得之淺淺的證據，現似乎出現一連串其性質係出於臨時的秘密雙邊會談，而非係在議席上任何正式對立之形式。

現時似乎中俄共雙方刻正互相判定由於克魯契夫去職所造成之局勢。聯共機關報眞理報，於本日報導蘇聯國防部長馬林諾夫斯基昨夜在克姆林宮宴會席上舉杯祝飲之消息時將敵意的提及美國國防部長麥南馬拉之部份付諸闕如。據該蘇聯國防部長未有提及麥南馬拉之名字稱：「美國國防部長」曾聲言毀滅蘇聯。各觀察家認為刪去該部份演說，係一項故意的步驟，俾緩和關於支持克姆林宮書近所稱彼等設法發展對華盛頓關係該等說法之美國輿論。雖則一般認為有可能分散舉行較多之會談，但本夜未有獲悉各共黨領袖明日有何項計劃。對於中共代表團啓程之正式日期，并未有確定。預料彼等將在莫斯科至少再逗留四十八小時。

法共訪蘇後拒絕與毛帮妥協

【巴黎九日路透社電】據法共「人道報」本日發表之一份法共中央委員會之報導稱：法共將反對與中共之「左傾與民族主義路綫」妥協。法共政治局委員麥賽於上星期五在一份報告中謂：法共「瞭解，如與中共領袖之左傾與民族主義路綫妥協，將係對國際共黨運動之一種危險，我們將堅持一立場。」麥賽最近曾與其他二名法共政治局委員赴莫斯科訪問。

杜魯門談當年韓戰事件

麥帥贊成國軍反攻主張轟炸東北地區

因與麥帥意見相左乃將他解職

【紐約九日合眾國際社電】前杜魯門總統在詳細論及渠在白宮任職期間所遭遇各項衝突與危機之一系列報導中，論及其政府所引起最大爭辯之一，即渠與已故麥克阿瑟將軍所發生劇烈爭執是也。該等以「杜魯門之決策與各項爭鬥」為題之長篇報導，將於本星期五開始在六個大城市的電視中播放。在麥帥於本年四月逝世前所播出之兩項節目，係論及在韓戰最高潮導致麥帥免職職位之各項情報。在星期日所發表之第一節分期報導中透露：渠早在一九四九年對於與中華民國蔣總統所引起之一項事件即對麥帥感到煩惱。

蔣總統被共黨逐出中國大陸之後，曾渴望發動一次進攻，俾重新獲得中國大陸之控制權。如無美國軍隊作巨大承諾，即不能做到此舉。杜魯門總統曾派遣麥帥前往台灣，俾勸使蔣總統忘懷該項反攻行動，因美國軍隊該項承諾，將妨碍美國各盟友故也。

據杜魯門追述稱：「余所獲知之下一項事情，係麥克阿瑟與蔣夫人攝影之後曾發出稱讚其丈夫最為著名之公報之一。蔣總統在麥克阿瑟在該地與渠同在一起之同時，曾發表一項聲明，謂將在亞洲戰勝中共而獲得勝利。」杜魯門謂：渠隨後派遣其和事老哈里曼向麥帥提出警告，說明如果與蔣氏引起深切的複雜關係，可能導致亞洲廣泛發生戰爭。

哈里曼（渠亦有在該項節目出現）記得「就麥克阿瑟將軍而論，彼似乎并不表示贊同，但渠的確說過，『我願成為一個良好軍人，作為一個士兵，余將服從余之總司令』。」但杜魯門謂：麥帥曾繼續公開表示支持對中國大陸發動一項進攻，杜魯門并謂：「……如果彼對一個良好軍人之定義，係應該做到一切事情，則余本人并不要知究竟如何。余認為我所知如彼一樣及可能見得更多。」

在韓戰期間在麥帥在仁川登陸成功之後，杜魯門對於謠傳中共計劃參加韓戰之說感到關切。渠即飛往威克島，俾與麥帥商討該項局勢。據杜魯門宣稱：「余携有一個葡萄乾大餅送給麥克阿瑟夫人，并以一枝橡葉勛章贈給其夫，俾紀念其顯著功績。當渠前來時，若干美軍謂渠并未有向余行軍禮致敬。余對於渠是否向余行軍禮，余并不介意。余所關切者，係在於使到余能與彼會談」。

杜魯門謂：麥克阿瑟曾向渠保證，中共不會進入韓國。所以，「我對局勢感到放心而回家了。」之後，我在舊金山發表一項演說，告訴美國人民及世界謂，遠東之事件已受控制，中共不會進入韓國」。但十天後，中共巡邏隊已在北韓被俘，未幾即發生中共大規模之侵略。及後，杜魯門與麥克阿瑟在進兵中國大陸滿洲里一事上發生爭執時，杜魯門即發表一項嚴格限制在戰場上之軍事將領發表聲明之命令。

杜魯門謂：「麥克阿瑟曾遵守此一命令達二天之久。之後，但在致美國退伍軍人司令之賀詞中，主張轟炸中國東北。此舉着實使余惱怒。此舉係向美國總統之權威一項悍然之挑戰。我必須有所決定。

「有許多人，特別是那些在政治上反對我的人，不瞭解情況。如果我不那樣做，我將為美國人民拋棄，毀滅民主黨，並造成政治自殺。而最壞者，卻是危及在韓國之警察行動。但我是美國總統，作為美國武裝部隊之總司令，我必須對不服從命令之將領作出決定。」

之後，解除麥克阿瑟職務之命令，在紐約、華盛頓、好萊塢、第開特、伊利納、堪薩斯市、密蘇里及皮奧立亞各地發表。

瑞典男子新裝

塗唇搽粉熨髮戴蝴蝶結

女子認為有吸引力

【斯德哥爾摩八日路透社電】今夕，此間有數十名塗唇、以粉撲面與頭髮熨波（髮之長度時常逾於女友）之青年擁入一間公眾舞廳，而使瑞典全境之電視屏上出現男子之新型打扮，其中若干人之髮上且以綵帶結成蝴蝶。瑞典一電視公司之報告於晚訊節目中詢問一批少女是否認為男青年作上述打扮具吸引力？此批少女中答「是」者約佔百分之七十五。一金髮碧眼蓄短髮之漂亮少女稱：伊喜歡男性作此打扮，惟稱：「如此卻令丫難以分辨是男是女……。」

【馬德里八日路透社電】馬德里甚為保守之報紙「ABC」報，本日發表一篇在西班牙是稀見的反對鬥牛之文章，指摘那是一種「使人變成野獸」的運動。該文係由著名之作家兼記者，現為議員之歪沙德所撰。渠謂：「西班牙正浸潰着鬥牛士與雄牛之血，而許多人卻為這種悲劇及野蠻之氣息所陶醉」。歪沙德於攻擊此一西班牙之國民節日時謂：在此一節日被永遠抑制之前，西班牙人不能算「完美民族」。渠又謂：「為了娛樂而殺死一頭動物，而使人類的生命遭遇危險以使其同胞興奮之事係不能贊許者。在本季的搏鬥中已有二人喪生。而在這種運動職業化以來，已有無數鬥士受傷。難道我們將繼續祗是為了「英雄氣慨」，「情感」與「藝術」的緣故，而允許發生這種事情嗎？」

印人排隊搶購糧食

【印度・馬德拉斯八日美聯社電】在此間米店前面之長龍，於星期日宣告增加，因印度人民均設法在政府實行將全國食米配給盤每一個人每日由兩個公升減為一個公升之前輪購食米。據政府宣稱：該項新的配給辦法（由星期一實行），係有需要，俾在青黃時期儲存糧食，俾供預料將在十一月十八日家庭糧食分配之用。同時，低價的糧食供應，經已迫使在印度南部科伊姆巴托爾工業市鎮之五百間酒店決定於十一月十五日停業。在該邦內數個地方之大學宿舍，亦經已決定關閉。據來自缺乏穀米之凱勒拉邦之消息稱：在數個市鎮內經已開始發生飢荒。原定於十一月一日開始舉行之一項非正式暴動計劃，由於穀米未有運抵之故，已被取消。印度政府，經已訓令有餘米之各邦提速將白米供應被運往凱勒拉邦。

男子為了愛犬竟然自願坐牢

【佛吉尼亞州皮爾斯堡九日合眾國際社電】一男子對其所愛之犬極為鍾愛，致願為犬坐監，而於此刻正在監內服四月有期徒刑，俾使其犬得以生存。此男子為賴恩，因拒絕將其德國種牧羊狗「歷奇」交予當局之故，而以藐視法庭之罪被判坐監四個月，已於本月五日開始服刑。幾日前，法庭並判定歷奇噬殺綿羊之罪名成立。賴恩於一九六三年七月被判入獄，後向佛州最高法院上訴，卻被駁回，向美國大理院及佛州州長哈里遜所作上訴亦然。歷奇行將被槍斃前，突然失去蹤影。賴恩稱：彼不知歷奇刻在何處。

美直升機一架前遭越共擊落

【西貢九日合眾國際社電】一軍方發言人昨日透露共黨游擊隊擊落美陸軍直升機一架，該直升機星期六參加搜索一架於星期五失蹤之美空軍飛機，當此直升機墜毀於西貢以東約二十哩地面時，機上四名人員從機中逃去，幸免受傷。此直至星期日，當另一架直升機搜索失蹤飛機時發現其為敵方地面炮火擊落而後予以透露。

在星期六日搜索行動當中，並有空軍偵察機一架墜毀，機上兩名美空軍人員之一受傷。發言人稱：此次失事係由機械失靈。星期五晚於從寮偵察西貢以東地方飛行中失蹤之L十九式偵察機尚未尋回全面搜索之工作繼續進行。

印共促政府與毛帮談判

【加爾各答九日合眾國際社電】印共中親中共之黨派，昨日呼籲印度，主動與北平接觸，以打僵局，並開始雙方解決邊境爭執之談判。

紐約出現幪面盜

搶走陣亡將士紀念冊封面

該封面用金製成鑲有寶石

【紐約八日路透社電】兩幪面賊今日刧持公園路第七團訓練所之看更人，並盜去該團陣亡將士紀念冊之書面及頁數標記。此以黃金製成之書皮，其上鑲有鑽石、藍寶石、紅寶石及綠石等物，金質之頁數標誌亦鑲有彩玉。警方估計此被刧之物約值六萬美元（約二萬一千鎊）。該記念冊自一九五〇年以來，陳列在一玻璃箱內。該兩人之一携有手槍，其他則配有小刀，彼等擊破該玻璃箱盜取出紀念冊。

新聞鼻

・陳再思・

周恩來之活動

周恩來率領的七人代表團，在慶祝了蘇聯的國慶紀念之後，在莫斯科展開了積極的活動。已宣佈延期歸國。其主要的目的在試探蘇聯新中央，希望覆水重收。提出的具體建議是「明年早日在北平舉行毛俄會談」。其採用的手腕，是走「羣衆路線」，拉攏東歐衛星國家支持。周恩來還與波共領袖哥茂爾加，匈共領袖加達，東德共黨領袖烏爾勃里契等，今日舉行會談，商量延緩原定十二月十五日召開之廿六國共黨預備會議（此為蘇聯所發起者）。據法新社消息，多數共黨國家贊同周恩來之意見。被邀約之廿六國中，有十三個為共黨執政國家，另有十三國則為非共黨執政國家（如法國、日本、義大利），在克魯契夫被黜之前，只有十一國接受請謂，中共、北韓、日共，則完全表示拒絕。其他如羅馬尼亞、古巴等則採取「等着瞧」政策。克魯之被黜，東歐國家曾有一部份表示反對。因此周恩來乘機拉攏，想擴大影響。中共之試爆原子，與克魯契夫之突然下台，其中有顯明脈絡表示兩者有相關跡象（中共在克魯台後數小時宣佈試爆），但蘇聯新中央所發表之政策言論，與克魯差別甚小，仍與中共大相逕庭。此種原則性之矛盾，為毛俄談判基本之衝突點。故路透社觀察雙方修好談判，可能僵持數年之久。周恩來雖然八面玲瓏，其奈形勢比人還強何？

玻里維亞政變

位於南美，以產錫鑛著名的玻里維亞，近年發生了政變，去年九月總統蘇阿蘇被黜，逃亡巴拉圭。新總統文斯坦蘇羅繼位。最近，文斯坦蘇羅又為親美的空軍司令巴利恩托將軍所驅逐。文斯坦蘇羅已逃到秘魯躲藏。政變經過激烈的鬥爭，約有五十人被殺，二百餘人受傷，巴拉恩托曾經組織了一個過渡性質的十六人軍事委員會控制政府，自任主席，公開宣佈親美（十二年來，美國先後援助了波里維亞三億美元）。現已解散，恢復憲政，昨天發表了外交政策的宣言，要點是：（一）尊重波里維亞的國際承諾；（二）加強獨立與主權。（三）促進社會經濟文化發展。（四）鞏固法律秩序。（五）維持海上運輸權利。破里維亞位於巴西、秘魯、阿根庭、智利之間，為南美重要的國家之一。今既宣佈親美，至少使共黨和戴高樂在南美的活動，增加困難，是亦美國南美之屏障也。

天涼風光好，換季最惱人！
港九故衣店巡禮

特寫　本報記者劉甦

如果你缺乏充份的金錢去「換季」的話，大可不必慌張，祇要你具有精明的眼光，有耐性，並且不拘使用「三手貨」，那麼你到故衣店去吧，祇須花上少量金錢，便同樣可以換季了。

「故衣店」，顧名思義是專門出售舊衣服的，當然價錢是比同質同量的新衣服便宜得多了。不過港九的故衣店不少是有自己的製衣工場，同時製造新衣服應市，更有兼售手錶、照相機、皮鞋、鋼筆、眼鏡、望遠鏡、收音機、玉器與金飾等，所以與其叫做故衣店，不如稱為「故物店」較為貼切。

港九的「故衣店」和其他各行業一樣，都是成行成市的。香港方面的故衣店全都集中在皇后大道西一帶地區，那裡的故衣，可謂五步一樓十步一閣，自武昌酒樓開始一直向西行去，長長的一段大道西，差不多都是買賣故衣的。而九龍的故衣店則大都集中在旺角山東街及深水埗的北河街，青山道亦有幾家，可稱是未來發展的地區。其次香港方面灣仔近修頓球場那裡有幾條橫街短巷，亦有數家故衣店。

故衣店貨物的來源全是靠押舖的供應，它們可說是休戚相關的。

故衣店有「大拆家」與「小拆家」之分，大拆家是與當舖有密切的關係，並且從當舖直接「拆」下那些「當斷」的衣服和其他物品，然後分「拆」給「小拆家」，「拆家」向當舖「拆貨」是可以預期定拆的，聲明是則需要貨品多少，一萬元至五六萬元交易額不等，通常「大拆家」是以押店的押價加三收貨，最低也不低于加一，而「小拆家」則因為資金不敷，兼之與當舖不夠關係，因此只有向「大拆家」分拆，而後則自行零售。當然，一般「小拆家」所出售的貨品，是較為低劣的。

到故衣店去選購物件，必須具有精巧的眼光，能夠辨識貨品的價值，至緊要的還是要有耐心，一家一家的細心觀察和較量。因為故衣店大多是「開天索價，落地還錢」的，如果不懂得辨別貨品，或沒有耐心，往往因此上當，甚至招來「羊牯」之譏。

故衣店貨物的售價，一般是決定于來價的，來價高，售價亦高，比如同是一樣兩件物品，某甲去當舖押時，押價是五百元，而某乙，則因為希望少付一些利息，因此押價是三百元。但期滿後，甲、乙兩人均無力取回，而同被「拆」到故衣店去了，實價是相差兩百元，而故衣店除了在其來價上加上少許利潤外，售價仍然是相差兩百元，所以如果你有耐心和有一定辨識物品的能力，往往是可以買到價廉而物美的貨物的。

一般而言，故衣店貨品的售價是原價的三成至七成，例如一套簇新的價值一百五十元的「的確涼」西裝，故衣店的售價則是四十元至七十元便可以買到的了。這種價錢不會相差得太遠，亦不會被人「搵老襯」，但遇上一些較「冷門」的衣服，諸如皮革這一類的衣服，則非有獨到的眼光不可。而且某些故衣店的開價實在「離譜」，往往開價一百元，而討價還價之後減至五十元便可以買到了。

故衣店內貨物的價格是沒有標明出來的，若有，都非實價或是用暗碼寫于綑在衣服的沙紙條上，這些暗碼為天、地、玄、黃，或朱、辰、斗、蘇、馬等。各故衣店分別用上述的字眼代表五、十、五十、一百等（記者本欲詳細說明這些字眼所代表的數字，但故衣老闆們千叮萬囑勿教精他們的顧客，抱歉之至）所以，如果熟悉這些字眼代表數字，則可佔到便宜，甚而往往可以買到「原當貨」了。因為你知道他的來價之後，便有一定標準與之講價。其實祇要你多去幾次故衣店，便會知道這「內裡乾坤」的，因為每一家故衣店都有一本進貨登記簿，那裡寫明來貨的日期、資料、價格等，而那些故衣店的售貨員，往往會為了使顧客相信自己老實，會將進貨登記簿拿出來，一頁一頁地翻給顧客細看，一方面解釋那件貨品的來價多少，表示已減到最盡的一個價錢了。因此，祇要你將他的來價和綑在那件舊衣的沙紙條所寫的字碼對照起來，你可知道這些字樣是很代表什麼價錢，多看幾次，自然便可以熟稔了。因此，當你要買東西時，你不妨向故衣店的伙計指出該貨品的來價，這樣，店中人自然會以為你是行內人，祇好照來價加上極微的利潤賣給你了。這樣，便不難買到價廉而實用的物品的。

行業漸漸不景氣　常因開價太高　使人望而却步

港九故衣業近若干年頗有衰落的跡象，主要原因是中共竊據大陸之後，故衣的輸入已被禁止了。因而使本港故衣業失去了一個龐大的市場，其次，卻是由于船來品年來不斷改質，以及不斷將售價降低，如數年前夏天流行的西服，以薄絨與「凡立丁」兩種為最吃香，但自從植物纖維質的所謂「尼龍」、「的確涼」、「特麗羚」等質料的西服出現後，前者的地位已為後者所代替，於是「故衣店」早已購入的「原當貨」，在時代潮流的趨勢下，實在不再為時尚，因此便祇能束諸高閣了，本錢小的，往往會因此關門。

據一些行內人透露，造成這種不景氣的現象還有一個原因是「故衣」店的開價太「離譜」，這樣往往會把一些踏入店門的顧客拒于門外，如果故衣店慎重的選購「原當貨」或者合理地調整售貨的利潤將售價標實，則這種不景氣的現象自然會改變的，因為香港人口正有增無已，而在這龐大的人口中有百分之六十是處于環境不大如意的，絕不能一擲千金無吝色，彼等在求得兩餐溫飽之餘，也會思量添製一些衣服，如此一來，假如故衣業能如前所說稍事改進，這樣在這大人口的城市中，何愁沒有生意呢！經營故衣業者，認為有借鏡之必要嗎？

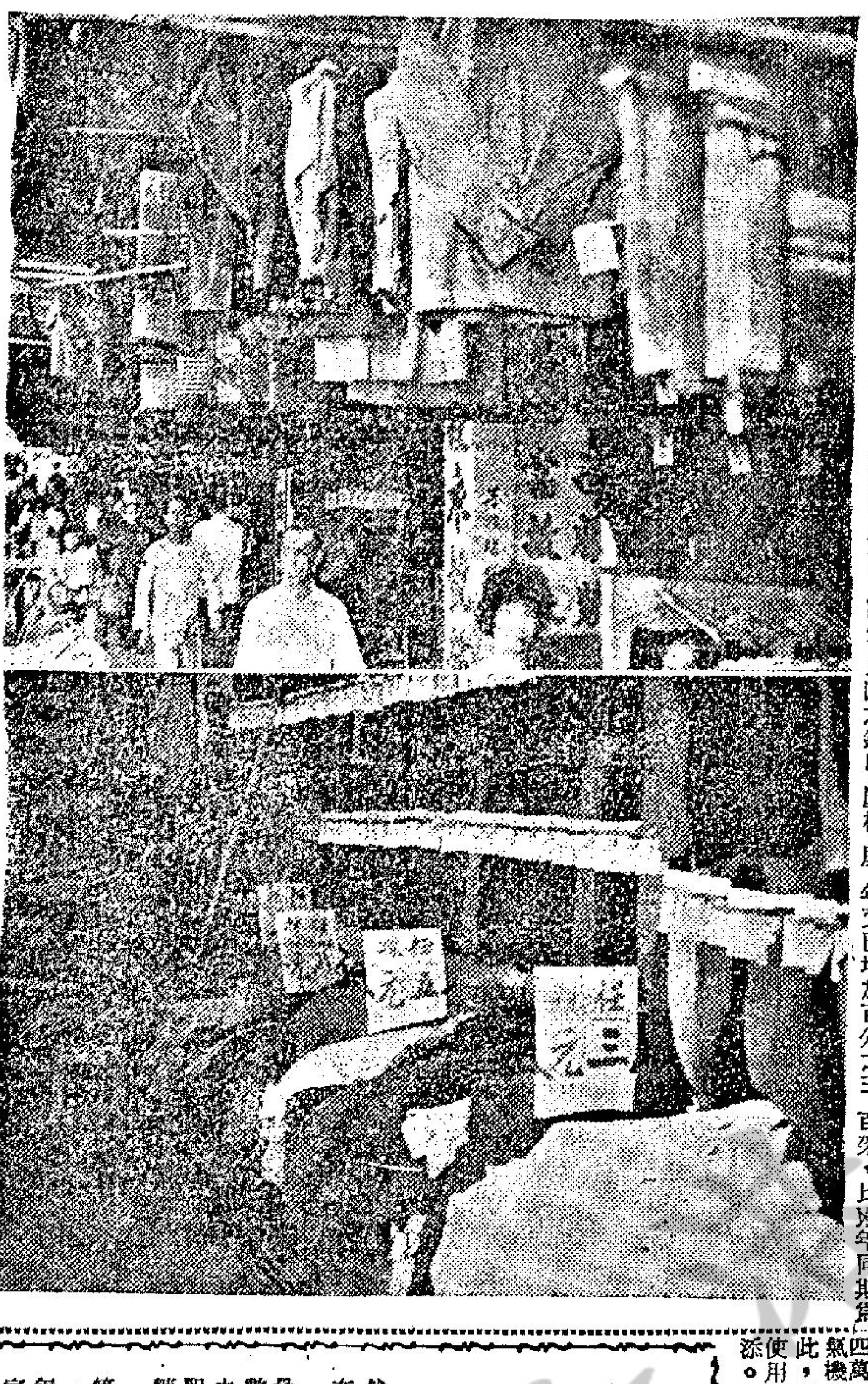

價格廉宜，貨色齊備的故衣店。

社會福利署官員呼籲
家長教師僱主有責　協助撲滅少年犯罪
該署現正與志願團體密切合作

【本報訊】社會福利署一官員稱：該署之感化組已與志願團體密切合作，以協助應付少年犯罪增加之趨勢。

此外，警察與監獄處亦參與一項聯合之努力，以克服此困難問題。

此官員續謂：青年人之家長，教師及僱主之責任，及參與此項撲滅少年犯罪之努力。渠謂，解決問題之最佳希望，係正確了解情況，而然進行改善，及如屬必要，擴大防止及糾正似日增的罪惡趨勢之服務。

此官員又指出：少年犯罪一詞，係對不同之人指不同之事，缺乏確定之解釋。同時，其性質亦因不同之社會與不同時間而有別。

根據本港刑事法，十六歲以下即目為少年，而社會署，經由其感化組與改良機構，於法庭查出少年犯罪後，特別着重於治理方面。

據謂：監獄處之處理十四歲以上，送入訓練營之兒童，而警察則經由「反飛組」亦參與工作。尤有進者，社會署正直接或間接與從事預防工作之志願團體合作，如救助兒童基金會之街童宿舍，九龍男童所，及香港之兒童安置所等。此等團體接受政府補助。及此外該署又提供指導資料與各界人士，俾明瞭某一區之情形。例如最近派感化官參加私立學校反阿飛運動會議。

此官員謂，反社會行為並非一種原始現象，在英國數年前將罷留所及少年犯罪學校關閉，於是「阿飛」一活動吸引注意，而現在之「狂人」行為又引起震驚。此種改變之理由不易發現，但在此之間，係無少年犯罪者。因此，較明智之事，似係須承認此問題不能完全解決，及不斷留心青年行為之改變，及所受社會情況轉變所影響，然後採取防止及糾正辦法。

政府配合荃灣發展
收回鄧族地段築路
鄧族子孫急謀對策

【本報訊】新界第一名山大穴、荃灣曹公潭黨地之一部份，約一萬九千餘尺面積，將被政府收回以供開築馬路，配合荃灣城市之發展，準備收地之通告，經于前日送達該黨地之業主元朗及大埔之鄧族司理人。

通告指出：政府向鄧族子孫提出兩項收地之條件：（甲）在墓之東或南方擴展地界之一萬九千七百平方尺地，藉以換取築路所需之地界；（乙）宣劃該地段之地界，擬使從青山道起擴展，擬包括整個前山至警署之地界為止，但不包括後山，此新地段均保持在三十八萬三千三百二十八平方尺。

元朗之錦田、屏山及廈村三區鄧族子孫得接政府收回黨地之消息後，均大起震驚，認為若被收回開築馬路後，則此新界第一名山大穴的風水會被破壞淨盡，對今後鄧族之興衰是有莫大影響。

據元朗部份鄧族子孫透露：他們一定全力維護該黨地之完整，免遭破壞，將會于不久日內，召集全體鄧族子孫舉行大會商討應付辦法。

據元朗老一輩鄧族人士稱：此幅黨地是位於現時荃灣滙豐銀行對面，警察交通部隔鄰之小山崗，在多年前由鄧族子孫將所屬範圍內加以栽植花草樹木，闢作花園一樣，以供人遊覽及欣賞此新界第一名山大穴之形勢。他們又稱，在數十年前，該黨地曾發生四次之多有被破壞之可能，第一次是政府開馬路擬在後山經過，但遭鄧族劇烈反對後始改道，即改為現時所經過荃灣青山道，第二及第三次，有某大公司申請掘取該黨地山泥，但又遭反對而停止，最後一次，政府謂該地位於荃灣發展區內，空置着未免可惜，有將被夷平以供發展用之企圖，但鄧族子孫聞悉後，即採應付辦法，將該黨地闢建為花園，意思是保存古蹟供人遊覽。

由該黨地所開支的鄧族子孫，包括有元朗區之錦田、廈村、屏山，大埔區之大埔㘭、邊區之龍骨頭等五處。據估計，男女人口超過三萬之多。此外，在大陸東莞之懷德及珠田兩鄉之鄧姓子孫，亦由該黨地祖公所分支，該兩鄉人丁更龐大，估計有五萬多，故此，政府此次擬收回黨地一部份面積，鄉民預料除非政府有良好應付辦法，否則勢必引起該近十萬鄧族子孫之反對。

僧伽聯會代表團　昨日出發赴印　參加佛教大會

【本報訊】香港佛教僧伽聯合會代表團一行十七人，昨乘班機離港，出席本月十九日在印度鹿野苑舉行之第七屆世界佛教會議。

該代表團由團長曇法師率領，副團長為覺光法師，秘書大衆英文秘書黃淡生居士，總務洗塵法師，團員十三人是：智梵法師、志幻法師、金山法師、茂蓮法師、應誠法師、法海法師、靈溪法師、如修法師、醒覺法師、融明法師、倫心法師、周智法師、明德法師，及顧問……

有香港佛教聯合會會長覺光大法師、黃允畋及全體董事等，諸山長老濟濤、永惺、達成、聖懷、妙智、實賢、源慧、佛宗、達道、蓮舟、智開、誠祥、性空、慈瑞、萬心、慈榮、澄真、文殊、知立、性智、品慧諸法師及居士許健章、陳君遠、莫容沖、侯永章、黃智卿、陳業願、楊行、嚴寬祜、潘伯鈞、啟驤、馬超明、謝道逵、陳一新、余松、陳汝英、梁妙珍、寬屏、薛果鳳、鍾弘、顧、曾國波、吳何瑞、翻、李果妙、陳子平、胡覺坤等。

香港佛教僧伽聯合會代表團定期本月廿五日抵達鹿野苑，會後將遊印度各地，然後于明年一月十五日返回香港。

據悉：該代表團在往鹿野苑途中，順道訪問曼谷、檳城、吉隆坡、新加坡、錫蘭、加爾各答等地，各有關團體，宏揚佛法，喚醒世界各地人士和平共處，以博愛、憐憫來感化人類，並向各地人士介紹港人對佛教的堅定信仰心。

港製冷氣機　外銷量銳增
本港家庭使用電器品增多

【本報訊】今年上半年，本港輸出港製冷氣機值一百二十萬元，比去年同期增加百分之八十。

本港製造冷氣機之工廠，去年銷路已增加百分之五十二，今年又已增加百分之三十五，第三季銷數即比去年上半年多。該廠目前已在觀塘建十二層高工廠，明年底落成時，生產當能更大。

今年上半年港製電風扇出口共十萬零一百架，比去年同期為少，但本港有六千四百套電剝製機輸出，則相應較少人知。

今年上半年本港輸入冰箱一萬四千一百具，洗衣機四千七百具，吸塵機一千二百具，電風扇九萬一千具，電視機四萬四千二百具，冷氣機七千四百具，因此，顯示本港家庭之使用電器者有顯著增加。

成人教育的功用　在發展民主社會
高級教育官張紹桂著文論述

【本報訊】為使成人教育更為社會所認識，教育司署主理成人教育張紹桂高級教育官署文論述成人教育之重要性。張氏稱：成教不只活動種類繁多，而其目標和方法都不時改動，以適應轉變中之個人、社會及政治的需要。但大致上人們都已認為成教之功用是在發展民主之社會。基本上說來，成人教育為一種繼續教育——正是終生的教育。

張氏又稱：中小學校和大學，一向被認為訓練個人使有職業才幹，成為知識公民，且獲得滿足的生活之地。但上述各點之能否達到，縱使個人已盡其所能而為，仍屬可疑，因為一切家庭生活、政治意識，自己之喜愛，個人之快樂，以及其他較廣闊的發展，在兒童期和青年期間的教育準備，不可能使其得到適當的成熟，及其長大成人，自必要在知識上繼續學習及在人格上繼續長進。

張氏強調稱：所有成人皆有某些需要，這些需要是由成人們與其環境所發生者，如婚姻、治家、生育、友誼、社會文化之活動、才智創作之運用、個人嗜好之享受、以及生活方面之滿足等。因此人們如欲妥善處理其日常生活問題和應付個人及社會需要，則必須不斷地繼續學習和適應新環境。就新觀點廣義而言，成人教育之主要功用，即在於此。

張氏指出：成教之新觀念，乃係基於教育不只是年青時獲得學識、技能或態度而已，且認為應在實際生活中應用這些所學。生活過程中有許多組織和活動，如訊息之交流、態度之轉變、意見之激發、技能之切磋以及藝術上之激發等，均對成教有極大之關係，故凡此種種在成教設計上，應予重視。夜學、大學校外課程部和其他學術組織，只是較正規之方式，尚有許多各種機構，如報章、無線電、電影、藝術手工之組織以及宗教或慈善團體等，其活動均須推進，成教工作是要鼓勵此種機構之建立，並使其發揚光大，同時亦予需要者以專業上和技術上之協助，至於各和正確目標之共赴，成教工作者均應予輔事。

本港中醫藥界　歡宴越南同業

【本報訊】由陳養吾中醫師發起聯合香港中醫藥界歡宴最近由越南先後來港的東方醫藥業團成藥業團體劉方、東醫藥業團體副主席間同怡、滙中藥行主人李傑鵬、翁炳裕藥行主人翁文泉等日前在杏林樓舍舉行。

據悉：該批越南人士來港除考察藥業外，劉、阮二氏尚負責搜集中醫學教材，以便在彼邦發揚中醫教育，培植中醫人材。到有香港中醫師公會理事長陳養吾、中醫藥界人士陳郁氏、港九中醫師公會理事長兼中國醫藥學院長謝寶鈞、中國醫藥學會理事……

香港中醫藥界歡宴越南醫藥業巨子。中座者為劉方氏及陳郁、翁文泉、李傑鵬及主人陳養吾氏等合影。

嘉寧人壽保險公司　創行分紅儲蓄壽險

【本報訊】美國嘉寧人壽保險公司為紀念香港分公司開業兩週年，發行一種優先分紅儲蓄壽險保單四十個單位：此項保單自第二年起即有紅利可分，年年增加，大約七八年後，即可不必再交保費，以後每年尚有紅利可取，自第一年起即可借款，借款額高，可免中途退保放棄等可能，對青年學生尤為有利，如購一單位，三、四年後出國，旅費學費都可解決。

據該公司負責人稱：由美國總公司僅撥來四十單位，投購人可以購一個單位，二分一、三分一或四分一單位均可，自十月份起發售，迄今僅餘不足廿單位，將於本月底截止，以後永不會再有。該港分公司在李寶椿大廈頂樓，電話為四五六四七、四五四六四八。

港星海底電話線　已敷設完成

【本報訊】香港與新加坡之間之東南亞英聯邦海底電話線，業已敷設完成。

負責敷設此七百哩長電纜之水星號工程船，經已于星期六日將最後一段敷設於后海灣，與陸上線路啣接。

新型工程船電報企業號，沿途替水星號測定線路位置者，亦已駛到本港。

東南亞英聯邦電話網之聯絡，設于后海灣邊之山上，工程正順利進展中，預定明年第一季節可開始使用。

市場漫步
聖誕貨品銷量　去年比前年減弱
今年本銷月底可上市

聖誕節貨品已經全部運到，除其中一部份轉銷菲律賓及南太平洋羣島之外，其餘暫時儲倉，待本月底才正式向市面推出。本來，寄往歐、美、紐、澳各地的聖誕節包裹，現在差不多寄運完竣，但屬於本港銷售的聖誕節貨品，大約要十二月初才是開始銷售的時候。故很多供應聖誕節的貨品，現在尚未由貨倉提出。而一般銷售聖誕節貨品的商店，雖然準備好各種宣傳工作，但要在下週才廣泛展開推銷。

去年大部份聖誕節貨品銷量比前年減弱，故此今年大多數商家訂購的貨量與貨值都比去年減少，除了聖誕裝飾品、糖果、餅乾、玩具等訂購貨量亦都減少了。

聖誕節的消費，多年來在香港已晉居一年中各大節令的第二位，這是除了春節消費最大之外，其次就要數到聖誕節了，因為聖誕節是一般送禮最熱鬧的時候，大工廠、大商行每年對於聖誕節送禮，是一個很大的支出數字，即普通商店、家庭，甚至受薪人士或工人，也有他（她）們的送禮對象，於是聖誕節在這種風氣下，自然顯得特別熱鬧。

為甚麼去年聖誕節貨品銷量減弱呢？經過有關行業商人專家檢討，第一、政府機關及銀行拒收聖誕禮物，很多送禮的工商單位改變方式，以致部份貨品的銷量減少。第二、屋租與教育費增加，很多受薪階級入不敷支，對於聖誕節送禮，廹得採取得過且過的心理。第三、平時的消費引誘一年比一年強，很多青年男子，月入數百元的，在平時吃喝玩樂稍多，就很難有積蓄，等到聖誕節來臨，籌措一筆錢來應付聖誕節消費，未免感到困難，這樣，聖誕節的部份貨品銷量，亦受到不同程度的影響。

基於去年聖誕節貨品大部份銷量減退，所以今年很多商家訂購聖誕節貨品亦預先收縮了。就所知道，訂購貨量及貨值減少的，洋酒的減少百分之二十，上價糖果餅乾約減少百分之二十，上價及中上價衣料之三十，上價聖誕咭的減少百分之二十，化粧品的減少百分之十，聖誕裝飾物品約減少百分之二十。

現在聖誕節品本銷，除了聖誕咭之外，其他很多貨品尚未開始，但大多數商家對今年聖誕節貨品的銷售，仍是不敢看好的，更兼英國政府徵收貨物入口附加稅，使香港工商業受到不利的影響，對於聖誕節，難免增加一項利淡的因素。

——卜算子

夜話

一塵

英國一名陶器工人，因犯法特准出獄和他的愛人結婚，在一間私室幽會十分鐘後，新郎即返回監獄。這是全世界最短促而又最珍貴的蜜月。

×　×　×

澳門大賽車期內，鑑於外來遊客衆多，大舉拘捕乞丐，盲人集中收容，賽車過後始釋放。拜賽車之賜，他們可以乘此機會「休假」兩天。

×　×　×

英倫方面在港物色大批華籍女傭，據說已有百餘人應聘，即將首途赴英。

存人縮中，女傭工價再度擡高，是意料中事。

美國大學入學試
海外留學服務社代派　報名表格及考試資料

美國大學入學試驗委員會今年仍然委託香港「海外留學服務社」代為分發香港區及澳門區學生報名考入學試之報名表格，以及有關入學考試之審核資料。凡港澳學生申請美國大學或加拿大各大學而需要報名參加上述的入學考試者，均可前往該服務社免費索取，或查詢有關申請美國或加拿大各大學的申請手續，以及各大學的詳細情形。海外留學服務社地址：九龍窩打老道卅一至卅九號翠園大樓九樓四號，電話：八四四八五七。該服務社參考圖書室開放時間，每日上午九時半至十二時半，下午二時至六時，星期六下午及星期日照常，公衆假期休息。

十三號情報員　本月十一公映

「十三號情報員」是僑僑影業公司繼「黑狼」後出品之間諜鬥智粵語片，由林監製，陳國主理……

香港的社會

港九罐頭洋酒秋食商會，定於明日在大會堂二樓舉行罐頭食品展覽會，屆時展出世界各地貨品，並由展出商行備有禮品贈送。該會由上午十一時至下午六時展覽，不收門劵，歡迎各界前往參觀。

該會理事長王楷湖、何萬章、黃錫權暨首要，昨日在該會招待新聞界，報告有關該展覽會的籌備經過。據王理事長稱：參加展出的大進口商行及商業委員會共有二十七個單位，展覽品有千餘種，多為世界各地著名的罐頭食品及酒類，會場共設有三十八個攤位，展覽會場內派贈品或贈飲，試飲的商行有：大利連有限公司贈試法國飛雞牌福士務肝醬；大昌洋行贈歐洲大家樂鮮奶、煉奶；香港新西蘭食品有限公司贈飲錫麥……比理亞洋行贈飲蜂鳥牌密糖；德惠寶洋行贈送三文治與參觀者；通泰洋行贈送萬里望花生。

星馬名中醫師　張俊強在港懸壺

前馬來亞名中醫師張俊強氏，據稱治一切嚴重頑疾惡症及大痔等症，馳譽一時。自年前返港懸壺，曾經張氏治癒擺癧等症而登報鳴謝及聯名恭頌者大不乏人。

張醫師稱：其對頑痛一科有獨特專門藥物，純用中國王道聖藥專方治理，近年來歐亞等外華僑人士來函購藥，甚至在美洲各僑胞乘飛機返港就醫治癒者，年達數十名之多，故此近月來特將治癒的病者恭頌稿件聯合在各報刊出，俾有此患者知所問津，為僑胞解脫痛苦。

圖為中醫師張俊強君近照

抗日名將譚朗星　被汽車輾傷逝世
同袍友好定後天公祭

【本報訊】抗日宿將譚朗星將軍，廣東防城縣人，弱冠投身革命，參加北伐抗日諸役，叠著戰績，歷任陸軍師長及廣東湖南兩省行政專員。大陸變色後，間關來港，避居新界洪水橋，務農為活，不幸於本月六日下午三時在洪水橋柏雨中學門前，被汽車輾至重傷，當即送九龍伊利沙伯醫院急救，不治逝世。

譚將軍平日持躬樸厚，治事嚴明，功在黨國，一旦客中逝去，同袍友好，共深悼惜。現由張發奎、香翰屏、陳雄周、林翼中、李揚敬、徐景唐、黃鎮書、鄧培南、周雁賓、龔楚、江茂森、李俠武、黃質文、陳濟南、張世珊、陳崇範、劉棟材、官緯、曾銅、程建金、鄧剛、陳本、陳樹渠、鍾啟麟等成立治喪委員會，擇定於本月十一日上午十一時在九龍殯儀館公祭，以慰貞魂，隨運新界洪水橋安葬。

瑞士食物節今舉行
空姐穿瑞士裝參加

圖爲瑞航空姐參加瑞航與半島酒店聯合舉辦食物節的瑞航隊

【本報訊】瑞航兩位空姐，將穿着瑞士服裝參加今日在半島酒店揭幕的瑞士食物節，該食物節由瑞航與半島酒店聯合舉辦，該兩位空姐所穿服裝價值約數百瑞士法郎。

該節各種食物，特別由瑞士四個地區用瑞航班機運港供應。

昨本港瑞士人仕都成爲半島酒店及瑞航在該酒店舉行瑞士食物節之嘉賓。瑞士食物節由今日起至十九日止正式公開介紹給社會人仕，半島酒店西面走廊已用瑞士風格佈置，每日備有瑞士式午餐、晚餐及各種食物招待。

×　×　×

九龍首飾業文員會定明日下午七時，在金漢酒樓四樓，舉行慶祝成立十三週年紀念暨第十四屆理監事就職典禮，同時召開會員大會，禮成後設宴聯歡，並有音樂歌唱及幸運抽獎。九龍全區（包括荃灣）各金舖，明日提前下午六時收市，後日休業一天誌慶。

×　×　×

新界鄉議局為解決新界子弟升學，而不斷遠赴港九求學，減輕家長負擔計，特籌建三區中學，政府當局對於此事亦予以莫大支持，撥地助款興建，該籌委會刻已展開積極籌募運動，惟以所籌募目標鉅大（八十萬港元）幾經努力，該局主席何傳耀、鄧若瑤、吳松熾等為此更遠涉重洋，前往英倫向新界僑胞捐募，成績樂觀，茲為加速進行，希望能在本年底前募足八十萬元獻交港府，俾三區中學得早日動工興建，連日來由籌委會委員四出向港親友募集，該會刻已定於明日舉行會議，各募捐隊長、委員報告成績及商討一切事項。又新界鄉議局，亦舉行執委常務會議。

×　×　×

本港第一個盲人「N友俱樂部」，現已註冊成立，並於今日下午三時，在九龍黃大仙新區天主教小學舉行揭幕儀式。該俱樂部是由盲人輔導會設立，是日將有小提琴演奏，及學劇音樂團演奏助慶。該會並由嘉露公司供茶點招待觀禮嘉賓。

×　×　×

全國基督教大學同學會，自日前宣佈於本月十五日在沙田馬料水中文大學崇基學院校園舉行秋季郊遊聯歡大會後，各同學踴躍購票，據該會主席馮王育德女士稱：迄今已有千人，截止發票日期為十日，如未購票者，請向各該大學同學會購買，每位三元。因參加者衆，蒙九廣鐵路局協助，於十五日除原有班車上午九時廿分及十時卅分外，將增加九時五十分及十一時十七分兩班以便利各同學。該日秩序除上午在崇基教堂舉行主日崇拜外，並有豐富午餐及多項遊藝節目，又蒙館巢公司免費供應咖啡與美祿飲料，並將舉行攝影比賽，獎品豐富，希各同學該日攜帶相機參加。

×　×　×

中青會口琴隊，於今晚在大會堂音樂廳舉行週年口琴演奏會，參加演奏隊員達百人，演奏古典名曲，包括著名之歌劇曲、舞劇的結婚前奏曲、彼得羅丁之「中亞細亞草原」交響詩，莫扎特之G大調小夜曲、史特勞斯之藍色多瑙河、伊凡諾夫之「高加索風景」第四樂章「酋長的行列」等。演奏之樂器種類繁多，全部仍効管弦樂化，除各種口琴外，還有低音提琴、定音鼓及各種打擊樂器，創口琴演奏之新風格。並特請由留英鋼琴家黎如雪演奏蕭邦及李斯特之作品。

×　×　×

香港銀行華員會成立十五週年紀念大會，今晚假月宮酒樓十樓及十一樓舉行，千四百會員，同樂參加慶祝，大會內容包括酒會、攤位遊戲、頒獎、遊藝、舞會等。大會程序計：(一)酒會及攤位遊戲（下午五時半開始分別舉行）(二)致詞及頒獎（下午七時四十分）：一、理事長致開會詞，二、會長致詞，三、郭贊會長頒發第十屆理事選任書，四、儲寶材會長頒發徵求會員成績優異獎，五、徐萬昌會長頒發銀員刊物撰稿人紀念品，六、容永耀會長頒發第十一屆銀員劇團紀念品，七、廖烈文會長頒發元老會員紀念品及銀行聯絡人紀念品，八、梁季彝會長頒發銀行際桌球賽獎品，九、黃龍光會長頒發會員乒乓賽獎品，十、馮堯敬會長頒發會員球類錦標賽紀念品，十一、獻花。(三)遊藝節目（下午七時四十分至九時）(四)聯歡舞會（下午九時至十時半）(五)幸運抽獎（宴會中舉行）人人有獎，另每席設特獎一個，敦請國學專家明星主持抽獎。

香港教車師傅聯會　首屆職員就職

【本報訊】香港汽車駕駛教師聯誼會昨晚在灣仔金國酒樓舉行成立暨第一屆職員就職典禮，由市政局議員馬超常主持監誓，交通安全會主席新寧黃神父頒發選任證書。大會開始，首由主席鄭重臻致詞，強調該會宗旨是研究駕駛技術，教授駕駛人員及促進交通安全，聯絡會員情感及舉辦福利事務。隨即舉行宣誓就職，議員馬超常監誓並致詞勗勉，相繼演說者多人，隨由主席致送紀念錦旗與馬超常及新寧黃神父等，最後由副主席曾英明致謝詞。是夕筵開數十席，觥籌交錯。

該會首屆職員名單：名譽會長張來、區錦棠、曾光；主席鄭重臻、（副）曾英明、（副）王乃良、秘書王乃良、（副）鄭世恩；總務主任李國鈞、（副）楊兆銘；財務主任王國傑、（副）鍾英偉；交通研究主任黃榮、交際主任廖培、福利主任歐東成、（副）崔漢釗；調查主任陳長立，康樂主任藍偉鴻，候補執行委員蔡有根、謝湖、崔漢文。

工團聯會總會　討論增稅影響

【本報訊】港九工團聯合會總會，鑒於英工黨主政以後，宣佈徵收入口貨附加百分之十五，對本港輸英工業，備受影響，因此在昨晚該會第十五屆第二次執委會議提出討論，僉以該會所屬工會如棉系方面，本港有棉業紡織工人約十六萬人，製衣方面約有工人六萬人，針織約工人二萬人，塑膠工人約四萬人，靴鞋業工人約一萬名，電器製品工人約十萬人，合計約三十萬人。此事影響所及，一般工廠勢必作減產措施，使全港就業工人生活陷入困苦。即席推定棉紡、織造、製衣、靴鞋、電器、電鍍、雀牌等輸英有關工會成立小組委會研究英國附加入口稅對本港工業之影響問題，於昨日下午八時召集，列舉最近英工業所面臨之問題：一、定單未付貨物或在途中貨物約八千萬元如何解決？二、退單是否合理？三、若干工業減產或停頓，甲、全面減產，勞工應付可能發生的問題，我們如何應付？乙、全面輸工我們如何應付？丙、局部解僱我們如何應付？進一步對勞資雙方如何提攜，應付難關的方法，以達到勞資間共存共榮，以於建設性和具體性的原則，提供有關當局參考，并促請工業界爭取其他國家市場出路，共謀解決本港工商業市場困厄。

今日十場賽馬各場排位配磅

第一場 第八班：六化郎四十碼。

馬號	馬名	磅	練馬師	檔	騎師
①	賽發	一四一	郭子猷	3	貝
②	再得	一四九	洪燮康	10	蘇
③	穆桂英	一三九	何偉航	7	朱
④	沙漠英雄	一四八	蘇國仁	2	亮
⑤	雅顯	一四六	林國樑	1	趙
⑥	奇人	一四九			紅
⑦	櫻花小姐	一四八	羅倫	4	羅
⑧	挪威王	一四四	梅道登	9	皮
⑨	頂快	一四二			皮
⑩	風調雨順	一三四	岑澈常	5	蘇
⑪	威能	一三四	譚榮成	6	美
⑫	智囊	一五〇	衛林士	8	貝

第二場 第五班：一哩（紅牌生賽）。

馬號	馬名	磅	練馬師	檔	騎師
①	地上飛	一四二	陳仕鴻	7	托
②	神箭	一三九	馬思恩	1	羅
③	靚女	一四二	李家福	2	蘇
④	藍色多瑙河	一四八			殿
⑤	及時	一四四			張
⑥	一家寶	一三七	彭利來	6	貝
⑦	萬里駒	一五〇	梁錦垣	5	貝
⑧	心上人	一四六			托
⑨	火花	一四三	湛汝舫	4	史
⑩	艷陽天	一四五	陸重源	3	朱
⑪	踐寶哪	一四七			皮

第三場 第八班：六化郎四十碼。

馬號	馬名	磅	練馬師	檔	騎師
①	凱旋	一三九	唐宏洲	3	蘇
②	智靈多	一三三	曾魯士	5	貝
③	德雅郎	一五〇			羅
④	盡力	一三五	陳杰	4	史
⑤	最後勝利	一五〇	蘇國仁	7	蘇
⑥	好好運	一三五	何偉航	2	亮
⑦	杭州	一三三	洪燮康	8	吳
⑧	力駒	一五〇	梅道登	1	托
⑨	龍騰	一四八			趙
⑩	梅寶	一四八	施露萍	6	皮
⑪	頭獎	一三九	郭子猷	9	皮

第四場 第五班：一哩。

馬號	馬名	磅	練馬師	檔	騎師
①	至尊寶	一五〇	洪燮康	9	朱
②	保能勝	一四六	蘇國仁	4	羅
③	十足收成	一四九			托
④	錦綉	一三五			吳
⑤	萬鵬卅	一四四	陳浩祥	5	紅
⑥	巨人	一五〇	陳杰	7	史
⑦	高士尊	一四〇			托
⑧	好穩	一四六	譚榮成	3	趙
⑨	好得	一四四	周宏洲	2	蘇
⑩	幼童	一四一	衛林士	8	貝
⑪	開多娜	一四九	羅倫	6	貝
⑫	雪蹄馨	一四六	梅道登	1	羅

第五場 第八班：六化郎四十碼。

馬號	馬名	磅	練馬師	檔	騎師
①	女俠士	一五〇	陳毓麟	10	趙
②	又一星	一三六	譚榮成	4	美
③	佳麗	一四八	郭子猷	5	蘇
④	唐璜	一四三			史
⑤	暢歡	一三四			殿
⑥	喜力加	一四二	唐宏洲	8	蘇
⑦	綠利多	一五〇	梅道登	3	羅
⑧	夜遊神	一五〇	邱達禮	6	托
⑨	再來一次	一四六	蘇國仁	9	吳
⑩	美琪公主	一四八	衛林士	7	貝
⑪	是必威	一三四	布迪威	1	皮
⑫	力度高	一四二	梁錦垣	2	紅

第六場 第三班：一哩。

馬號	馬名	磅	練馬師	檔	騎師
①	寶城	一四七	郭子猷	8	蘇
②	挪威民第二	一四二	梅道登	5	皮
③	昭君	一四一	何偉航	1	亮
④	火箭輪	一四五	羅倫	7	貝
⑤	沙樂美	一四〇	譚榮成	6	美
⑥	借友	一四九			趙
⑦	大安	一三五	岑澈常	3	托
⑧	識途老馬	一五〇	衛林士	4	貝
⑨	偉傑	一四三	蔡克文	2	殿

第七場 第三班：半哩一七〇碼。

馬號	馬名	磅	練馬師	檔	騎師
①	來人請勞	一四一	衛林士	1	貝
②	福蔭	一四二	林國樑	2	張
③	好天使	一四七	郭子猷	6	紅
④	奔路	一四二	梅道登	3	羅
⑤	好希望	一五四	何偉航	4	亮
⑥	星蘭	一四八			托
⑦	天才	一四四	羅倫	5	貝

第八場 第五班：一哩。

馬號	馬名	磅	練馬師	檔	騎師
①	太陽神	一四一			史
②	雅麗	一四一			托
③	安心	一四五	羅倫	6	貝
④	萬年香	一四七	洪燮康	3	托
⑤	金雀	一三三	何偉航	8	朱
⑥	一品夫人	一三五			美
⑦	喜力民	一四一	蔡克文	2	張
⑧	馬雷達	一四五	衛林士	1	貝
⑨	馬亨	一五二	梅道登	4	蘇
⑩	紀夫人	一四二			皮
⑪	合作精神	一四六	王劍影	5	趙
⑫	紅鵑	一四三	譚榮成	7	美

第九場 第三班：半哩一七〇碼。

馬號	馬名	磅	練馬師	檔	騎師
①	滬上霸王	一四九	陳杰	2	吳
②	飛輪	一五〇	洪燮康	6	蘇
③	喜相逢	一四六			托
④	雙輪	一三四	衛林士	5	貝
⑤	驕警	一四三	梅道登	1	羅
⑥	威特霸	一四九	郭子猷	4	皮
⑦	勇勝	一四九			殿
⑧	蓋世英雄	一三六	陳毓麟	3	史

第十場 第三班：一哩。

馬號	馬名	磅	練馬師	檔	騎師
①	美人兒	一四二	洪燮康	3	蘇
②	樂景	一四一			亮
③	喜寶馬	一四一	陳浩祥	7	亮
④	忠誠	一四八	梅道登	1	殿
⑤	珍逸	一四一			貝
⑥	滿冠	一五四	岑澈常	5	史
⑦	好漢	一五三	林國樑	4	張
⑧	成功日	一四七	郭子猷	2	紅
⑨	雲飛匪	一四七	羅倫	6	貝

穿雲箭

第三場　好好運　何偉航

第七場　好天使　郭子猷

第九場　驕驚　梅道登

工商晚報 文王貼士

（註：本貼士一正選，兩副選，可作「連贏位」選擇）

（第一場）正選：挪威王（梅道登）　副選：雅顯（林國樑）　副選：穆桂英（何偉航）

（第二場）正選：艷陽天（陸重源）　副選：一家寶（彭利來）　副選：火花（湛汝舫）

（第三場）正選：好好運（何偉航）　副選：凱旋（唐宏洲）　副選：頭獎（郭子猷）

（第四場）正選：至尊寶（洪燮康）　副選：好穩（譚榮成）　副選：保能勝（蘇國仁）

（第五場）正選：喜力加（唐宏洲）　副選：佳麗（郭子猷）　副選：再來一次（蘇國仁）

（第六場）正選：寶城（郭子猷）　副選：沙樂美（譚榮成）　副選：挪威民第二（梅道登）

（第七場）正選：好天使（郭子猷）　副選：奔路（梅道登）　副選：好希望（何偉航）

（第八場）正選：馬亨（梅道登）　副選：馬雷達（衛林士）　副選：安心（羅倫）

（第九場）正選：驕驚（梅道登）　副選：威特霸（郭子猷）　副選：蓋世英雄（陳毓麟）

（第十場）正選：成功日（郭子猷）　副選：好漢（林國樑）　副選：忠誠（梅道登）

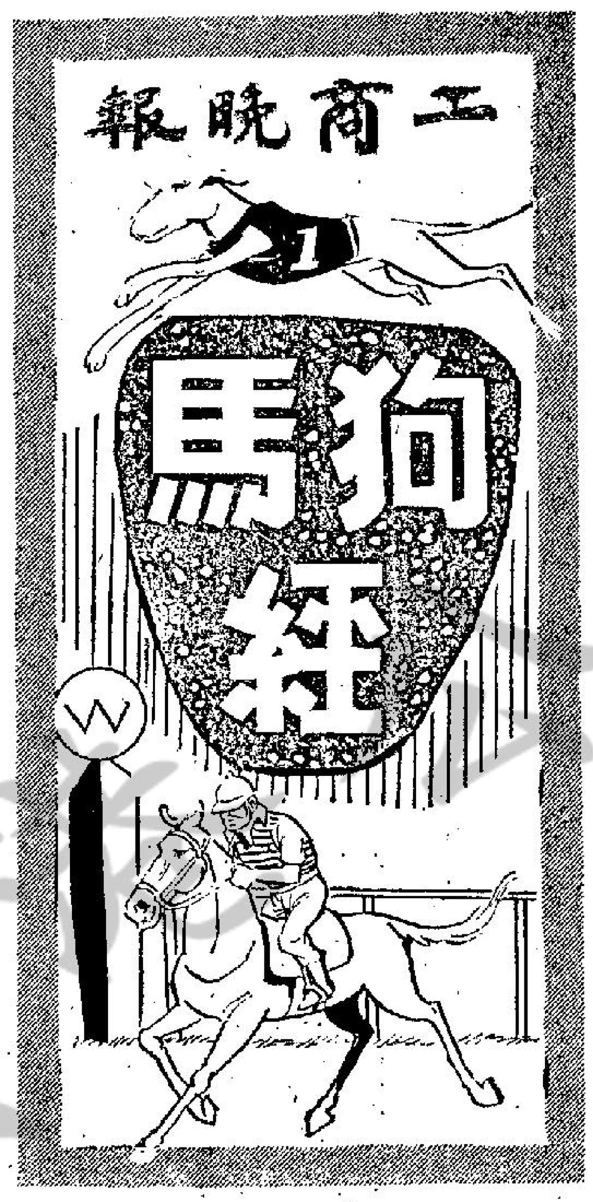

第九十次賽狗獨贏連贏派彩率

（十一月七日星期六）

場次	狗名	獨贏派彩
第一場	㊀總係夠運	三元一
	㊁神駒	十元二
	㊂飛奔	十二元一
	㊃至尊	二元八
	㊄男人天下	五元九
	㊅友誼萬歲	七元四
第二場	㊀豪豪	九元三
	㊁艷陽天	二元七
	㊂前	四元一
	㊃大順利	五元五
	㊄樂善	五元四
	㊅勇學生	一三元四
第三場	㊀盤谷第一	六元五
	㊁豹王	六元五
	㊂福照	六元四
	㊃可樂美	六元一
	㊄家庭儲蓄	六元五
	㊅露明山	二元六
第四場	㊀蝴蝶之王	六元五
	㊁巧月	五元六
	㊂必勝	五元三
	㊃尼羅河	六元七
	㊄通利	三元九
	㊅伯爵之星	四元一
第五場	㊀生財	九元一
	㊁寶力民	四元一
	㊂富貴	十元五
	㊃保濟	八元六
	㊄明星	六元八
	㊅海霸	二元二
第六場	㊀好機會	七元八
	㊁老爺車	三元九
	㊂夜光眼	四元九
	㊃巴辣	七元五
	㊄浩月	四元八
	㊅幸運寶	六元一
第七場	㊀魚雷	四元七
	㊁核子腿	五元一
	㊂太空奇景	三元八
	㊃塢上霸	五元二
	㊄最快	四元四
	㊅大羅天	一二元二
第八場	㊀確定發	八元一
	㊁辣椒	二元七
	㊂巡洋艦	六元七
	㊃卽捷	二元九
	㊄捷達	一一元五
	㊅好彩	一〇元三
第九場	㊀領薪日	五元九
	㊁太平洋	三元三
	㊂格力飛俠	一一元三
	㊃大健康	六元一
	㊄快樂王子	八元五
	㊅明敏	三元
第十場	㊀奇敏	四元八
	㊁運隆	三元八
	㊂天龍星	七元
	㊃加勒比海	四元七
	㊄明虹	五元三
	㊅金豹	六元五
十一場	㊀獅吼	四元四
	㊁幸運	二元一
	㊂相見歡	六元八
	㊃五龍	七元七
	㊄確定贏	一四元四
	㊅好快	八元四
十二場	㊀吉蒂夫人	三元四
	㊁金牌	四元一
	㊂運動家	三元二
	㊃樂衆	八元三
	㊄奔月	七元五
	㊅訓練者之寶	13元八

連贏派彩

場次	1-2	1-3	1-4	1-5	1-6	2-3	2-4	2-5	2-6	3-4	3-5	3-6	4-5
第一場	一三元八	一四元五	五元六	九元八	一二元一	三二元四	一一元四	一九元七	二九元四	一四元一	二四元三	二三元五	七元五
第二場	四元八	八元三	五元四	一七元三	九元一	四元八	八元三	五元四	一七元三	九元一	七元一	二二元一	九元九
第三場	一六元六	二三元二	一五元四	二八元二	八元	一五元八	二八元四	一四元六	八元三	二一元四	一三元	七元二	一六元二
第四場	一三元七	一七元三	一九元	八元四	九元	一七元	九元七	一〇元	一二元九	二一元八	一〇元五	一八元三	四元三
第五場	一五元六	二三元一	二三元四	二一元一	一一元	一三元一	一〇元二	四元八	五元八	八元八	八元五	一〇元三	九元九
第六場	九元一	一八元	二一元一	一六元三	一九元七	六元九	一一元二	五元八	一二元七	二一元五	九元四	二四元	一六元七
第七場	八元二	八元四	一四元五	一四元三	二九元七	六元四	一〇元一	九元	三〇元八	九元九	一二元	二三元七	一五元七
第八場	一五元五	二五元三	一三元二	二四元二	二二元三	七元九	四元三	一三元	一四元三	八元四	二二元	二一元八	一五元
第九場	七元七	二六元八	二一元三	一八元八	八元四	一九元三	一六元五	九元八	三元六	四一元四	二九元二	二〇元四	三〇元三
第十場		一六元八	二二元四	二〇元一	一六元九	一五元五	一四元八	八元七	八元六	八元八	八元九	九元二	一一元二
十一場	三元九	二二元五	一四元	三一元八	一三元八	七元五	八元三	二〇元七	八元六	二四元一	四〇元六	二〇元六	三四元六
十二場	七元五	五元一	一四元六	一八元五	九元九	四元九	一八元三	七元三	二一元六	一一元七	六元二	一八元三	二八元

第九十一次賽狗獨贏連贏派彩率

（十一月八日星期日）

場次	狗名	獨贏派彩
第一場	㊀門牛勇士	二元九
	㊁花花公子	六元七
	㊂主力艦	四元六
	㊃寶娜	十一元八
	㊄金箭	十二元二
	㊅再來一次	三元四
第二場	㊀朝月	八元八
	㊁飛箭	五元二
	㊂眉月	六元二
	㊃好利	七元五
	㊄光明	二元六
	㊅百利寶	五元五
第三場	㊀大老爺	一元五
	㊁大會堂	八元一
	㊂伯爵之寶	八元三
	㊃獅霸	十元二
	㊄鑽石王子	七元九
	㊅寶月	十五元八
第四場	㊀福運	九元七
	㊁金麗	二元八
	㊂明朗	六元五
	㊃鑽石鳥	六元二
	㊄紫色平原	六元一
	㊅樂家	四元五
第五場	㊀好前途	九元二
	㊁成吉思汗	三元三
	㊂皇宮之寶	三元一
	㊃火車頭	十元四
	㊄確定得	十元三
	㊅張財	四元
第六場	㊀紅單	九元二
	㊁楓葉	五元一
	㊂鑽石	九元
	㊃上海先生	十二元六
	㊄勝利王子	三元
	㊅金館	二元九
第七場	㊀港澳風景	十元
	㊁寶得	二元一
	㊂金龍	三元七
	㊃香港劍俠	十五元一
	㊄驅逐艦	九元六
	㊅樂心	六元七
第八場	㊀銀行家	三元四
	㊁依雯	七元一
	㊂琥珀	五元五
	㊃霓虹天	四元六
	㊄金郎	六元三
	㊅大獨裁者	五元七
第九場	㊀一本萬利	七元一
	㊁第二世界	三元三
	㊂夜光杯	六元三
	㊃雙辣	十二元六
	㊄幸運者	三元七
	㊅山寶	四元六
第十場	㊀小兵	五元六
	㊁樂在其中	十一元二
	㊂張旺	三元七
	㊃有寶	二元三
	㊄冠軍	十二元二
	㊅樂佳	八元五
十一場	㊀娛樂昇平	九元三
	㊁遊覽車	六元九
	㊂電話號碼	四元二
	㊃萬百利	九元八
	㊄大旭	十一元五
	㊅金地	二元
十二場	㊀黃金時代	四元九
	㊁勝利霸王	八元
	㊂綠得福	三元四
	㊃一條龍	五元四
	㊄萬年香	四元九
	㊅高原太子	八元四

連贏派彩

場次	1-2	1-3	1-4	1-5	1-6	2-3	2-4	2-5	2-6	3-4	3-5	3-6	4-5	4-6	5-6
第一場	八元二	六元六	十七元五	十七元三	五元	十二元一	廿七元	廿五元	九元五	卅元二	廿五元六	八元一	卅七元五	廿一元七	廿二元六
第二場	廿元九	廿元八	廿七元八	十七元九	廿三元七	十二元五	十五元一	六元八	八元六	廿一元六	七元九	十四元一	十四元	十七元九	六元四
第三場	五元二	五元三	十一元二	五元八	十三元八	十四元三	廿五元一	十四元九	卅一元四	廿九元二	十三元六	卅元	廿元九	四十六元八	卅三元一
第四場	十四元九	廿八元二	廿四元四	廿三元二	十九元五	十三元一	七元四	七元五	六元二	廿一元六	十八元二	十七元一	十五元七	十元八	九元九
第五場	十五元	十八元一	四十元九	廿七元六	十二元九	五元七	廿五元九	十五元五	五元九	廿二元五	十三元八	五元二	卅九元八	廿三元一	十二元九
第六場	廿一元二	廿七元一	四十一元	廿元六	十五元三	十四元五	卅二元六	八元	六元八	卅二元七	十一元	五元六	廿六元二	廿二元	五元五
第七場	十元一	十二元二	廿五元九	四十二元三	十八元五	三元四	十四元三	十八元一	七元	十八元二	廿三元八	九元一	卅七元三	廿五元九	廿八元五
第八場	十一元八	十三元七	八元三	十五元六	八元二	十九元三	十五元九	廿四元五	十八元一	七元一	廿元五	十四元九	十八元	九元	十六元三
第九場	十一元八	十八元九	卅三元七	十元四	十五元七	十元一	廿四元七	六元一	九元七	卅三元七	七元一	十四元一	廿五元七	廿四元八	九元四
第十場	廿七元二	十四元三	四元六	十七元二	廿八元四	十八元八	十二元八	卅五元九	卅二元六	四元	廿一元四	廿元七	九元七	十三元	卅五元三
十一場	十七元四	十八元八	四十一元九	廿八元一	十二元一	十二元二	廿八元四	廿一元四	五元三	十九元一	二元	三元九	廿八元	十三元六	十一元
十二場	十四元一	十元六	十二元四	十七元	十八元五	十一元四	十二元八	十六元	十七元一	五元四	十一元一	十六元一	十四元七	十五元七	廿元八

九十次賽狗意外多
大熱門連場倒灶
通利發惡竟罷跑

週末九十次賽狗賽果並不正常，冷多過熱。熱門勝出祇有第一場總係夠運，第五場寶力民。爆出冷門爲第二場勇學生，第八場好彩，第九場格力飛俠，其餘則第三熱門勝出。

第四場競賽中，出現意外，大熱門狗通利出閘搶在前列，至中途，竟與必勝打架，沿途互咬，因而窒步，致爲後犬任意超越，至狗房轉角時，通利竟擰頭向狗房跑去，搽客啼笑皆非。同時第三場碧雲天退出，盤谷第一補上，形勢上本對露明山更有利，成大熱門，結果竟包尾歸來，「騙」「迷」聲四起。

全晚獨贏派彩最高爲第二場勇學生，十三元四角，最低爲第一場總係夠運，三元一角。連贏位最高爲第七場核子腿搭大羅天三十元八角，最低爲第十一場獅吼搭幸運，三元九角。大羅天並爆出冷位置，五元一角。

首場賽狗提前八時舉行，因與香港賽馬期撞介，致該場觀衆爲減少，投注額因亦銳減，十二場投注總額祇得七十餘萬元。茲將各場賽程評述如下：

至尊輸在經驗 日後必成大器

第一場 三五〇碼 至尊寶新，被捧成首席熱門，結果輸於經驗，祇保位置，總係夠運回勇，由頭放至尾，力拔頭籌。神駿得便頭三。後到男人天下、飛奔、友誼萬歲。頭狗勝二狗兩狗位。時間廿二，成績甚佳。投注額三[illegible]千零九十四元。

總係夠運狀態[illegible]回勇，出閘快[illegible]放到底，至尊後勁好，後上追得第二位，男人天下帶出後仍有窒步，狀態仍沉，神駿前段走勢稍佳，友誼萬歲慢閘在後隨跑，飛奔狀態仍沉，在後跟跑到尾。

第二場 四五〇碼 艷陽天由頭帶到尾，結果幸保位置。勇學生臨場大勇，直放到底，掄元爆出冷門。以次富豪得便頭三。以次爲大順利，前鋒，樂善。頭狗勝二狗四個狗位。時間廿六秒四，水準之作。是場投注額四萬八千二百四十七元。

勇學生走勢甚勇，中程竄出，直放到底，艷陽天狀態已見回勇，得第二位，大順利後勁未足，樂善出閘坐廂在後跟住，富豪後段走勢稍好，前鋒狀態低沉。

第一場總係夠運，名符其實，後出回勇，力拔頭籌，自始至終先帶。圖爲此犬衝入終點時攝。

第三場 四五〇碼 碧雲天退出，由盤谷第一補上。露明山大熱又「倒灶」。結果家庭儲蓄，懸最後直路，另奪魁首。盤谷第一與福照同滿終點，電眼判盤谷第一得位置，福照以一狗咀之微得第三。以次爲豹王、可樂美、露明山。頭狗勝二狗兩個狗位，時間廿六秒一，成績平常。投注額四萬七千九百九十元。

家庭儲蓄狀態突勇，快開直放到底，福照中段走勢較好，盤谷第一後上有力，映相距二位，豹王走勢平常，可樂美狀態不穩，露明山越走越疲。

兩犬沿途纏咬 巧月坐收其利

第四場 五二五碼 通利大熱。蝴蝶之王，巧月，伯爵之星次熱。必勝半冷，尼羅河大冷。結果，巧月由頭帶到尾，輕易取勝。蝴蝶之王第二。以次爲伯爵之星、通利，尼羅河，必勝。頭狗勝二狗三四狗位。時間卅四秒五，成績平平。是場投注額六萬八千三百七十五元。

巧月走勢甚勇，快開直放到底，蝴蝶之王走勢頗穩，後上有力，必勝第一拐彎時波勾，到需兒房彎角時且與通利打架，通利中程停步，伯爵之星本見發勁，尼羅河後段稍弱。

第五場 五二五碼 海霸大熱又奪台，祇保位置。寶力民仍以水準時速完成三捧。保濟敗在籠位不合，屈居梗頭三。後到爲富貴、明星，生財。頭狗勝二狗三狗位，時間卅秒七，成績平穩。投注額七萬三千三百廿元。

寶力民狀態甚勇，快開直放到底，海霸走勢甚勇，拐彎切入內欄，後上得第二位，明星快開坐廂，但末段後上仍勁，追得第三立，富貴走勢平常，浩月劣態低沉。

第六場 五二五碼 快速艦退出，後備幸運寶補上。好機會、老爺車、巴辣熱門。夜光眼、浩月半冷。結果夜光眼第一，老爺車得位置，好機會屈居梗頭三。以次爲巴辣，幸運寶，浩月。頭狗勝二狗三狗位，時間卅秒六，成績平平。是場投注額七萬〇八百卅三元。

好機會先出，但後勁亦未足，末段被夜光眼，老爺車雙雙趕上，同抵終點，此犬走勢頗佳，後上有力，巴辣出閘坐廂，但後段稍弱。

大羅天爆出冷位 核子腿輕易掄元

第七場 五二五碼 大羅天最冷，竟圖突襲，結果功虧一簣，祇爆出冷位。核子腿由頭放到尾，輕易掄元。魚雷搶入梗頭三。後到爲太空奇景，塢上霸，最快。頭狗勝二狗五狗位。時間卅秒三，超水準之作。是場投注額六萬八千一百卅一元。

核子腿走勢甚勇，快開直放到底，大羅天出閘坐廂，但末段後上有力，勇奪得第二位，最快走勢仍弱，魚雷後段走勢稍佳，太空奇景波勾失利。

第八場 五二五碼 卽捷、辣椒成熱門，半冷。捷達次熱，巡洋艦冷。結果，好彩確定發最冷，好彩掄元。辣椒第二。以次爲確定發、卽捷、巡洋艦、捷達。頭狗勝二狗一狗位。時間卅一秒七，水準之作。是場投注額六萬零九百七十七元。

好彩走勢甚勇，後勁淋漓，快開直帶到底，辣椒後上有力，得第二位，捷達拐彎波勾在後跟跑，確定發出閘坐廂跟跑，卽捷發快開後勁未足。巡洋艦走勢仍弱。

第九場 五二五碼 太平洋與明敏並頭大熱，結果雙雙「倒灶」。明敏幸保位置，太平洋只得梗頭三。格力飛俠臨場大勇，由頭放到尾，獨佔鰲頭爆出冷門。以次爲快樂王子，大健康，領薪日。頭狗勝二狗三狗位。時間卅秒二，超水準之作。是場投注額六萬三千九百廿九元。格力飛俠走勢甚勇，快開直放到底，明敏出閘坐廂，但末段後上有力，是因前段失位太多，僅得第三位，大健康狀態仍沉，快樂王子狀態平常。領薪日後勁未足。

第七場核子腿勁足，直領到底，大羅天企圖偷襲未果，爆冷位，魚雷苦拚，只得梗頭三。圖爲三犬纏鬥精彩鏡頭。

運隆回勇得勝 明虹大熱倒灶

第十場 五二五碼 金豹，明虹大熱，加勒比海，運隆，次熱奇敏，天龍星最冷。結果運隆輕易勝出，奇敏第二，次爲金豹，天龍星，加勒比海，明虹。頭狗勝二狗三狗位，時間卅秒六，水準之作。是場投注額六萬一千五百五十二元。

運隆走勢頗勇，出閘快開，天龍星快開後勁弱，加勒比海在第一拐彎波勾，金豹亦遭的明虹，波勾之累，奇敏乘機由內欄上，走勢不弱。

十一場 五九五碼 威風退出，初由雷鵬補上，雷鵬臨陣亦避戰，改由幸運補上，頗成頂頭大熱。結果敗在臨門一腳，影相輸個咀，屈居次席。獅吼由頭帶到尾，險獲冠軍。相見歡掄入梗頭三。後到爲五龍，好快，確定贏。時間卅五秒六，成績不俗。是場投注額五萬六千一百一十八元。

相見歡先出，此犬前速頗佳，後段稍弱，末段獅吼，幸運兩犬雙雙越過相見歡，走勢頗佳，後上有力，五龍波勾習慣仍不改，確定贏快開後勁弱。

十二場 四五〇碼 上陣六犬，各有捧場客，票數頗均衡。結果，金牌憑最後一條直路，重振雄威。吉蒂夫人影相勝樂衆得次席。樂衆輸一狗咀得梗頭三。以次爲運動家，訓練者之寶，奔月。頭狗勝二狗位。時間廿七秒，成績平平。是場投注額五萬一千二百九十五元。

奔月快閘先出，但後勁未足，末段金牌後上甚銳，勇奪冠軍，吉蒂夫人後勁弱，走勢顯勇，訓練者之寶走勢平常，樂衆末段勢稍佳，運動家走勢未勇。

第十一場高明大獅吼復姓，直撲終點，代替雷鵬上陣的後備二號，幸運，不甘後人，苦纏猶拚，結果映相輸一狗咀，屈居次席。圖爲終點前兩犬平頭鬥之緊張情形。

昨晚澳門賽狗成績與派彩

場次	路程	時間	首名	二名	獨贏派彩	第一位置	第二位置	連贏位
第一場	三五〇碼	廿秒三	㊀門牛勇士	㊁花花公子	二元九角	一元九角	二元九角	八元二角
第二場	四五〇碼	廿六秒八	㊁飛箭	㊅百利寶	五元二角	二元五角	二元七角	八元八角
第三場	四五〇碼	廿六秒三	㊀大老爺	㊂伯爵之寶	一元五角	一元二角	二元一角	五元三角
第四場	五九五碼	卅四秒六	㊀福運	㊅樂家	九元七角	四元七角	三元	十九元五角
第五場	五二五碼	卅秒八	㊅張財	㊂皇宮之寶	四元	一元七角	一元八角	五元二角
第六場	五二五碼	卅一秒三	㊃上海先生	㊂鑽石	十二元六角	四元六角	四元一角	卅二元七角
第七場	五二五碼	卅秒六	㊁寶得	㊂金龍	二元一角	一元四角	一元五角	三元四角
第八場	五二五碼	卅一秒二	㊁依雯	㊅大獨裁者	七元一角	三元	二元四角	十八元一角
第九場	五二五碼	卅秒九	㊃雙辣	㊅山寶	十二元六角	五元九角	二元	廿四元八角
第十場	四五〇碼	廿七秒	㊅樂佳	㊄冠軍	八元五角	四元六角	八元	卅五元三角
十一場	五九五碼	卅五秒四	㊀娛樂昇平	㊁遊覽車	九元三角	三元九角	三元二角	十七元四角
十二場	四五〇碼	廿六秒五	㊂綠得福	㊃一條龍	三元四角	一元六角	二元一角	五元四角

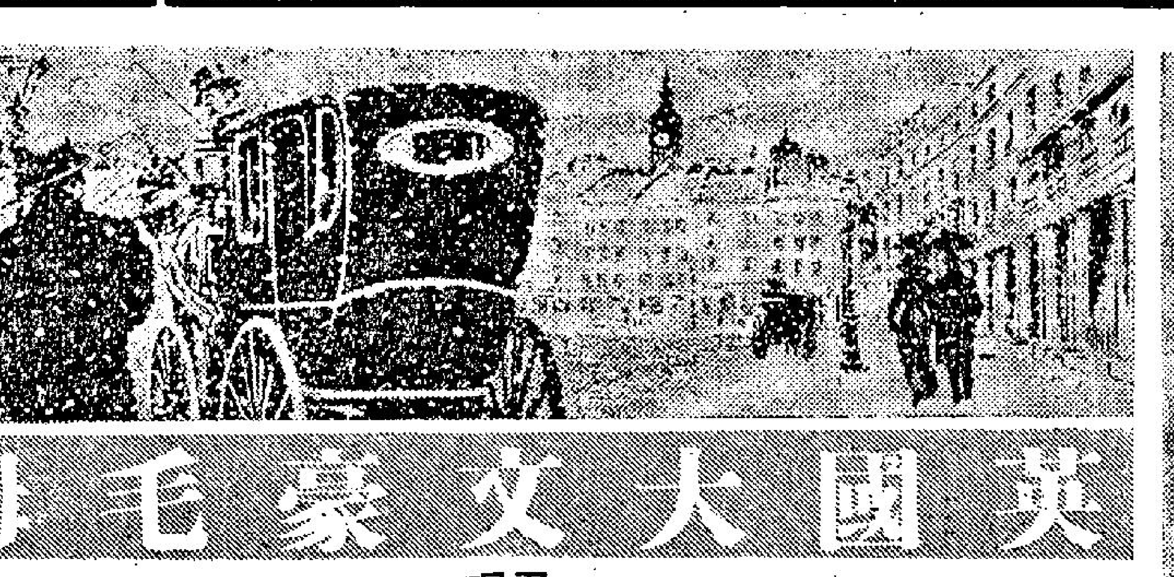

英國大文豪毛姆

·君珮·

他個子矮小，說話帶上口吃，穿起一套新衣裳，顯得有些襤褸的模樣，他生在巴黎，父親是英國律師。當他年僅八歲時，母親即告撒手塵寰，兩年後接着便是父親逝世。

這位十歲的孤兒威利，追得勳讀英文，因為他要投靠在英國肯特郡做牧師的叔父，總之，威利自認他的童年的生活從來就沒渡過愉快的日子，他說：「因為我生下來的樣子就不像可愛的孩子」。威利最不幸的是，在十六歲那年患上肺病，由於他母親曾因肺病致死，所以他拋棄一切繁忙的工作，前往法國南部休養了一年。

威利本來對行政工作甚感興趣，曾經有意向這方面發展，但他叔父堅決反對，結果他放棄從政的念頭，轉而攻讀醫科。他在醫科學校唸書時，常抽暇寫些短篇的小說，這些作品一經發表後，立刻獲各方諸多的鼓舞。威利獲醫科學位後，便在倫敦一家公立醫院任見習醫生，空閒時常到各地去巡視參觀，他到過上流社會最高貴的地方，也曾到過下流社會的貧民窟，以後，他對環境悉心觀察，便着手寫第一部書。

威利曾私下對人說：他最愚蠢之處，便是：寧捨棄收入甚豐的醫生職業，而從事寫作生涯，所以十年來的寫作收入，平均每年僅有五百鎊，有時為着生活成問題，只好白天做醫生，為病人醫病，賺些費用供作寫作的開銷。

第一次世界大戰爆發後，威利參加紅十字救護隊做一位醫官，奉派到法國及比利時服務，後來他又參加英國情報工作，偽裝作家身份在敵後活動，大戰結束後他又回到英國。

到目前為止，估計威利所寫的劇本及小說，包括已經出版及未出版的作品不下三百萬篇，年老退休，他到法國利維拉地方隱居，不久威利同復成為新聞人物，他將畢生所收集的名畫全部出售，獲款約百餘萬元，這位號叫威利的文學家便是英國大文豪毛姆。

毛姆是英國當代最負盛名的作家，他說：在壯年時期曾來中國游歷，並謁見過我國著名的哲學家辜鴻銘，毛姆心目中的辜鴻銘是位風神峻嚴，學問淵博的學者，他寫的一篇「哲學家」為題的文章中，提過認識辜氏的經過，他說：他為着要謁見這位特出的人物，特請在中國的東道主為他安排邀晤的機會，但為辜鴻銘拒絕了，後來他專程到辜氏的住宅謁見時，辜鴻銘當面對他說：「你們英國人不是苦力就是買辦。」

還有當辜鴻銘與毛姆辯論中國文化及藝術時，辜氏叫了起來：「你們憑什麼理由自以為優於我們？你們在藝術上或在文字上勝過我們嗎？我們的文化沒有你們的精密，繁複或優雅？為什麼你們在山洞居住，穿着獸皮的時候，我們已經是開化的民族了。你們知道我們進行過世界歷史獨一無二的實驗？我們尋求以智慧不以武力來統治這個大國的途徑，多少世紀以來我們都成功了。那末人們為什麼還要輕視我們為黃種人呢？我老實告訴你，因為你們發明了機關槍，這便是你們的優越，我們是沒有防衛的一羣，你們可以轟擊到我們永遠毀滅，你們已經粉碎了我們可以用法律來統治國家的美夢，現在你們還將秘密教授給我們的下一代，你們知道嗎？我們是全世界最勤勞刻苦的民族，你們將最憎恨的發明傳授給我們，你們相信嗎？當我們黃種人能製造這些和你們一樣好及射得準確的機關槍時，你們的優越將會怎樣？你們曾倚靠過機關槍，結果你們將接受機關槍的制裁！」

毛姆雖然曾與辜鴻銘發生哲學及藝術上的爭辯，但在毛姆的印象中辜鴻銘確是一位特立獨行，奇傲世，確信民族文化精神不屈服於西方物質文明的哲學家。

最近主演毛姆作品的金露華

歌迷奇遇

·夏綠蒂·

小玲是個歌迷，對於任何歌唱明星到香港來表演，她還是要去捧場」。

這一天，當美國一個年輕歌星到香港在大會堂演唱的時候，小玲一早就訂了票。

不幸的是，她們學校的老師，這一天放學之後，偏偏要留下她們一批學生來訓話，於是，她回家的時候，在時間上，便已經晚了。

回到家裏時，偏偏她的父親又沒有回去，同時，女傭煮飯的時間，又晚了半個鐘頭，因此，她又是拖遲了出門的時間。

這一來，他急得不得了，她的母親說：「小玲，你急甚麼，大不了等一會坐的士去。」後來，小玲才比較安心一點，可是，當她吃完了飯，叫了的士，上車到大會堂去的時候，這才發現時間是已經到了開始演唱的時候了。

她催那個司機說：「快點！快點！不然我就會錯過了他所唱的第一個曲子了。」

「你是說那個歌星的第一個曲子？」的士司機問，「不要緊，我會唱那隻歌。」接着，他便放大喉嚨，大唱那首歌曲，使小玲聽了，啼笑皆非。

阿拉丁神燈　西洋漫畫選

戀愛顧問

女子條件太苛怎辦

金夫人：

弟是一個二十五歲的青年，現在一間中上大公司任中上級的職員，月中七八百元的收入，家庭環境不錯，全部都是我自用的，我不敢自稱樣子英俊，但最低限度身材都過得去，也相當留意打扮，另外我自已又有一部私家車，以這些條件，人人都說我追女仔當無往不利。

可是，我終於碰到一個難題了。在最近有一個機會中，我認識一個W小姐，她今年十九歲，猶在中學讀書，她長得很漂亮，性情也很嫺靜，不像時下一般英文書院的飛女行徑，我一見了她就很想和她結交，同時她對我的印象似乎也頗不錯，幾個月來我們的感情進展得很快，可算成為好朋友了。但是，至今我仍未敢向她透露我內心對她的愛意，而她和我談到她將來要選擇的終身對象時，却透露出了幾個我無法完全符合的條件。她說她將來理想的對象必須要：㈠高大英俊的男子，㈡大學畢業生，㈢與她相同信仰的天主教徒，㈣必須有足夠的生活費用起碼月入要二千元，㈤與她母親同住生養死葬。我聽了這些條件，心裡冷了一半，可是，我又捨不得放棄她，所以，現在不知怎好？特地想向妳請教幾項問題如下：

㈠W小姐的理想對象條件是否太苛了呢？

㈡是否她不喜歡我而故意開出那些條件來嚇退我？

㈢我現在應該繼續追求她還是放棄呢？

弟KKC上十月卅一日

答KKC先生：

正當懷春之年，而入世未深的少女，大部份除了現實生活之外，還有幻想，這點尤以對愛情為然；那個少女心目中的理想情人，不是想着要愛一個年青英俊，多才多金的「王子」？所以有人說得好，「少女情懷總是詩」！如果你明白了這一點，則你的問題可思過半矣！現簡答如下：

㈠上述那些條件，苛刻與否，並無絕對的觀點，須要以她本身的條件來衡量。如果女子本人非常美麗，性情很好，又受過高深教育，家庭背景甚佳，則提出這些條件，選擇對象，並不為太過。否則，如果她本身的條件也不很週全，則這只迹近妙想而已，終會「蹧價求售」的。

㈡這不見得，你不是說她對你印象不錯，雙方短期交往感情進展得很快嗎？須知道，她跟你做好朋友是現實生活的一面，她透露的擇偶條件是理想的一面，可以並存不悖。

㈢你可以繼續和她交往，不過千萬別表現出熱烈追求的樣子。慢慢來吧，你們都還年青，再過一兩年，她可能會自動改變她的條件哩！

·金夫人謹覆·

新鮮

萬·花·筒

窗口對奕花樣新

·邵陵·

西洋棋有八八六十四格，在歐美兩洲風行的程度，跟象棋在中國人間受喜愛的程度不相上下。

我們見過就西洋棋盤對奕的情形，也在報刊上見過以真人當棋子對賽的照片，美國加州大學的學生們，卻曾另出花樣，把整座宿舍的窗口當作棋盤，來較量棋藝的高低。

加州大學新建兩幢宿舍，望衡對宇，中隔一塊空地，一幢供男生眠息，另一幢則供女生居住。兩幢宿舍都是樓高八層，每層八個窗口，總共六十四個窗口，恰好跟西洋棋盤的格數相等。因此，新建男生宿舍的男生便用硬紙板剪出一批高約一碼的棋子，想就窗口佈下高八層的棋局，而向新建女生宿舍的女生挑戰。

女生接受挑戰後，男生連忙進行佈陣，把女生的棋子擺在新建男生宿舍最上兩層的十六個窗口，並且把己方的棋子分別擺在最下兩層的十六個窗口。男生每走一步後，新建女生宿舍裏的女生可以就平常供人對奕的小棋盤細心研究，而藉電話把己方的走法通知新建男生宿舍，男生自然會依照通知，把女方要走的棋子移到適當的窗口。

雙方每天祇走棋一着，結果，男生是在走第卅七着的時候得勝。

本文附圖兩幅，一幅可見男生麥金尼正把主教棋子擺在適當的窗口；一幅顯示四個女生在她們的宿舍裏圍着個小棋盤，一面看新建男生宿舍的窗口，一面研究己方棋子的走法。

靚仔遊埠記

·火麒麟·

熱內亞產小電影　蘇俄是最大主顧

有許多水手，在這種情形下，當然是不甘遭受損失的，可是，他們這些歹徒，偏偏又是與警方的人有聯絡，結果，自然是會吃虧，不說別的，單單是扣下了護照，不能歸去，也已經是一件極為重大的麻煩了，因此，許多上岸尋芳的男子，遇到了這樣的事情，他們都是情願啞口無言，不願意鬧到警署去。

由於佛列提是用着這種巧妙的方法，於是，他的財富便是一天一天的加多。

不過，上得山多終遇虎，由於佛列提的行動是越來越大胆，結果，他終於被捕了，而且在下獄之後，由於生肺病的關係，頭幾年便死在監獄裏面。

原來，使佛列提被捕的是熱內亞的一位警探，他的名字叫拉羅沙，他對熱內亞的一切是非常熟悉的，甚至於這熱內亞的一花一草，他都知道得非常清楚，不過，他對於這條花街，却是輕易不到的。

因此，在這條花街上的人，對於他都十分尊敬，總之，是盡量安份守已，不要做出犯法的事情。

另外，他除非不到這條花街上來，如果他到這裏來的話，那麼，在這條花街上，一定是將要發生許多意外的事件了。

據說過去有一批恐怖份子，便是利用那條花街，來做為北非叛黨進行販賣軍火的勾當，拉羅沙知道了這件事情後，再也不肯忍耐，馬上派人去展開搜查，結果，當場將那些人拘捕。

記得在一九五七年的時候，拉羅沙曾經在這條街上，展開了大規模的逮捕行動，結果，在這一次的逮捕行動下，他們是一共拘捕了一百四十七名婦女以及二十三個男人。

原來，在那些日子中，他接到線報，據說這些人正在那裏拍小電影，這些小電影在那裏拍好的，便運到全世界各地去發行，其中最大的主顧，據說，還是莫斯科的主人。

據說，這些人在拍小電影時，是在一間戲院進行，當然，這間戲院並不大，裏面充其量祇能夠容納八十個人而已，如果要去看的話，每個人的收費是十六元美金。

後來，在那一次的搜捕行動中，拉羅沙是一共破獲了三十部這樣的小電影。

結果，當他們沖出來的時候，蘇俄的顧客，又向他們來買這些小電影了，於是，這些人為了生活，祇有繼續去拍這種無恥的影片。（○○○）

夢的意義與人生

·超賢·

我們之中還有許多引用祖先們的解夢方法，來了解夢境的意義，即使在這個科學世界內，也時常有人購買一些關於說夢的書籍來「消遣」。的確，了解昨晚所做的夢究竟有什麼意思，是一種很有趣的事情，如果牠的意義是好的，對我們沒有什麼不愉快的傷害。如果是惡的，我們可以說聲「豈有此理」。如果你覺得它似乎難解，可以問問自己：最近的生活有沒有發生過類似很接近時代所發生過的可怕事情或者意外事情？你是夢中的主角還是旁觀者？如果是旁觀的話，你的夢可能是表示你渴望在生活上能表演更活躍的角色。如果是旁觀者的話，留意看夢中主角的象徵意義如何，主角是一位帝王或者是王后，通常是代表父母或者老闆。飛鳥象徵着你的自由理想，狗可以表示爭鬥，大火可以象徵個人處境險惡，也有「玩火自焚」的意思。花朵可以代表時常在夢中做着同一的事情，或者到一個地方去，這就表示有問題聽候解決，而你的夢正想協助你解決問題。

這些不過是一種擬想罷了，因為其中有些象徵是普遍的，有些却是個別的。可是，檢討自己的夢，總會幫助你更深切地省察自己，並且會幫助你更了解別人。下面所說的是一些普通的夢境和它們的普通意義。如果你過去曾夢到或者將來夢到，不妨加以檢討，看看對與不對。

（一）蛇——預示你會結識壞朋友或者戀人。據心理學家佛洛伊德說，蛇是男性的象徵，那麼，少女夢中見蛇便預示她就要發生戀愛了。

（二）嬰兒——表示戀愛失意或家人會生病。有些心理學家說，嬰兒是在一個人處於生活失調時夢到的，那麼，如果夢到嬰兒的是女人，她也許需要適應戀愛生活的變故。

（三）新娘——也是失意之夢，女孩子在夢中見到自已是個新娘，無疑是渴望結婚所致。發生這樣的夢表示她會誤佳期或者情海翻波。

（四）貓——受人欺騙，由於許多人心目中有怨仇與不忠的意義，所以夢見貓的人可能下意識中不信任某一損友。

（五）玩具——表示家庭快樂，女孩子酷愛玩具，而至成年時夢見牠們，那她將來可能成為賢妻良母。

（六）服裝——表示計劃會成功，做夢者可能是一位講究服飾的人。他對服飾的講究可能幫助他在愛情或事業上獲得成功。

（七）私奔——這是發生爭端的夢。表示婚姻有甚麼不愉快的事情發生，做夢者可能反對父母作主的婚姻。

（八）行刑——表示計劃可能失敗。心情憂煩的人，通常發生這類惡夢，做夢者最好重新考慮其計劃。

（九）出風頭——夢見出風頭表示將有惡遇。做夢者可能因野心過大而糟塌前途。

（十）恐懼——這是夢中的普通情感，實生活中心煩意亂的人最易發生這種夢。即使在夢中克服險境，亦表示做夢者有勇氣。

（十一）戰鬥——如夢中戰勝，則表示你會征服你的種種困難，如果失敗，就表示不幸。

（十二）鬼——惡魔是發生事故的警號，但是假如你不怕它，就表示事情會順利。

（十三）手——如果你的手在夢中是骯髒不堪的，得當心以後的行動。

（十四）丈夫——未婚少女夢見自己已經結婚，是與愛人發生爭執的徵象。這種夢可能是由於渴望結婚所致。

（十五）首飾——如果你在談戀愛，這是一種幸運之夢。也許做夢者已經在下意識裏進行選擇定婚戒指了。

（十七）旅行——如果夢中的旅行是順利的，表示你轉好運，如果是不順利的，表示你轉惡運。有些心理學家說，旅行是顯望生活有所進展的徵象。

（十八）接吻——如果接吻是正當的，表示幸運，如果不正當的，表示你會因愚蠢而發生麻煩。

（十九）失物——除非你尋回失物，否則表示困難當前。

（二十）情書——做夢者心中顯然縈繞着愛情，他可能在蜜戀中。

（二十一）謀殺——表示難題當前。心理學家們認為夢見慘死，可能表示做夢者想剷除妨礙他的計劃的人。

（二十二）裸體——裸體或半裸體，是幸運的徵兆。佛洛伊德說，這種夢表示希望恢復童年的天真無邪，解脫成年生活的責任。可能還表示做夢者已近於擺脫憂煩。

（二十三）珠鍊——表示快樂的婚姻。珠鍊傳統上是給新郎的禮物，做這種夢的人可能是已經美滿定婚的少女。

（二十四）雨——表示日後會發生困難。如果是大雨，表示困難嚴重。

（二十五）奔跑——除非達到目標，否則奔跑象徵會發生困難。

（二十六）鞋子——表示事業順遂，這可能是有雄心的人的一種象徵式美夢。

（二十七）牙齒——這是不健康的訊號，人們時常在睡眠中由於身體不適或神經緊張而切磨着牙齒，引起夢中牙齒脫落等事。

（二十八）三角形——表示三角戀愛。少女對兩個愛人無法選擇，可能以三角形來形容她的處境。

（二十九）水——清靜的水預示幸運，否則預示不幸。

（三十）貴人——表示得到貴人蔭庇。你所仰慕的人，時常在夢中為貴人。

不是遇事　三百艘輪船　無端端沉沒　原因不明

·小兵·

在木船跟帆船時代，海輪失踪是常有的事，見怪不怪，可是到了近代的汽船時代，幾艘的巨型輪船在汪洋大海，無緣無故沉沒，則令人嘖嘖稱奇了。光以過去卅年而言，葬身龍宮的輪船達三百艘，最可憐是數千人隨而被大海吞噬，毫無影跡，亦無法查出沉船的原因。

一九六二年十一月十五日，阿速爾海大浪滔天，航行的船無不提心吊胆，以色列商船「駱駝」號，接到希臘輪船「阿里斯多德」號，在附近水域出事的求救電報，且謂已面臨葬船了。但說不出遇事的原因，祇謂機房有故障，危在旦夕。「駱駝」號駛抵現場，從外表來看，不見有烟冒出，亦不似曾發生爆炸或火警，但是「阿里斯多德」號的船長及一部份船員離開甲板後，此船迅即沉沒海中。

「阿里斯多德」號是許多原因不明神秘沉船事件之一。本來有一條國際海洋法例，凡是棄船後，該船在大海漂流某一個時間後，有人登船上貨物歸他們所有，不得追究。可是這些船的失踪，有的是在目擊下沉沒，其他則踪跡杳然，都沒有陰謀成份在內的。

據英國勞合船舶登記所的報告，過去卅年失踪的船舶達三百艘之多，當然其中不乏五百至一千噸的船，被颶風擊沉，但許多船的沉沒，無法有合理或令人相信的解釋。以一九○八年的英國九千噸客船「華拉塔」號，處女航遇事的案子而言，使人摸不着頭腦，「華拉塔」號第二次出海時，在南非角城的海面，遭遇不尋常的烈風，自此之後，永遠沒有航抵角城，雖然出動了許多船隻搜索，歷時一個月，甚至些少出事的殘骸碎片也找不到。

五十年後，南非空軍飛機瞥見角城附近的暗礁，有一艘沉船的殘骸，顯然是「華拉塔」號，旁邊也躺着另一艘船腹朝天的輪船，但第二次大規模出動搜索，找不到輪船的影子了。

五千餘噸的英輪「希望星」號一九四八年從蘇格蘭駛往美國費城，在北大西洋遇惡劣氣候，但沒有報告遇險，從此永遠未抵達費城，雖然此船依着商船航綫行駛，其他船隻不見其影跡。海事法庭裁定此船船身脆弱，在大海被巨浪擊斷船身直赴龍宮了事。

一萬六千五百噸的美國輪船「海洋皇后」號，一九六三年二月三日從貝蒙特駛往佛吉尼亞州諾福克，無故失踪，在研究原因時，作諸多古怪的推測，有人認為是被古巴擄去，船上的硫黃粉都是中共和蘇聯需要的。其實該船沉沒的原因，祇有上帝曉得。最後船上通訊，是一位船員拍出的私人電報在履電發出時，該船不能收到，原來此巨船連同卅九名船員，全部葬身海底，經過相當的時間搜索，尋獲一些破碎的物件，于是又盛傳可能是遭古巴潛艇用魚雷轟沉，又說是中了磁性水雷，結果列入神秘沉沒。

本世初，英輪「瑪莉施麗索」號，人們認為它適合環球駛行的，可是據記載它沉沒的經過說，此船在阿速爾海面，漫無目的似地團團轉，經過旁邊的輪船向它發出訊號，呼叫均無答覆，于是派一批人登船看個究竟，船外形安全無恙，不久之後無緣無故失踪了。據說，因為該船載了許多盛酒精的大桶，發生危險的氣味，會引起無可遏救的焚燒，因而船長下令棄船逃走。「瑪莉施麗索」號船上載貨的價值為三萬七千美元，僅賺了一萬四千美元的水險費，不像是有意使輪船出事。

這些問題永遠找不到答案，除非是葬身海底大墳場的數千不幸水手，才知道沉船的底蘊。

荔園　化最低廉代價　大七劇場　陣容雄厚　節目精彩　每日更新　可得最高享受
㈠西片場　飛女情波　費彬主演
㈡粵劇場　雄寡婦　招笑大喜劇
㈢艷舞　多采多姿　艷舞連場
㈣粵片場　不斬樓蘭誓不還　于素秋　麥炳榮
㈤話劇　一見鍾情　惹笑！動人！
㈥平劇　于占元　全體學員演出　藝壇名宿領導　全本刺巴杰·巴駱和
㈦歌壇　女子歌壇　中西音樂每晚七點起拍和九場
（本園附設）萬牲園　新式高尚動物咖啡舞廳　屋　幽雅新型美食府　錦秋園　輕便車　西餐廳　知味館　有盡有應　令你流連忘返
錦秋園　園林景色·楓葉秋紅　園林景色！景勝地

香港　新世界　英京　璇光　皇宮
第七天映期　請假早
彩色西遊記故事片　第一部　熱鬧生猛零合唔同！
全部七彩　孫悟空七打九尾狐
特技鏡頭花百出巧妙　最娛樂性！
于素秋　蕭芳芳　陳寶珠　關海山　梅綺　阮兆輝　主演

百樂門　麗斯
連日滿座　狂歡請早　華納偉大戰爭巨片　加利谷巴　珍拿·谷溢　合演　艦隊殲倭記　戰景七彩片　中文上片　明早　傻人奇遇
今天續映（早請期假）　美高梅緊張奇情片　脂粉金剛　綜合七彩　中文上片　阿倫狄龍　珍芳達　蓋星合演　明十二點四早場　一對好鴛鴦　胡楓　林鳳　主演

東方
狂滿　假期　請早　兩點半　五點半　七點半　九點二十　派拉蒙偉大戰爭片　積士丹利·史健架　鶴碧·三萬員演出　戰血染征袍　七彩　特藝　上慘烈戰役·撒銀幕　明早七彩探地心記　自占士潘·美臣

中央
最後今天　七彩百奇片　巨藝新代　香色無邊滿花都　美人色藝之歌之舞　銀幕活什麼觀
公餘場文藝哀艷片　孤星淚　珍西蒙　施家　主演
明日四場　趣情片　風流醫生俏護士　狄保加第　主演

利舞台·樂宮
今日四場放映　時間 2:30 5:20 7:30 9:40
派拉蒙七彩奇情喜劇　中文上片　花都繽紛錄
柯德莉夏萍　威廉荷頓　主演
預售三天各場座票
明天十二點半早場　利舞台　怒河

東城　電話七二三一四一九
連滿　預售三天　七彩巨片　辛康納利　主演　第一部占士邦探案　鐵金剛勇破神秘島　中文上片
時間　兩點半　五點半　七點半　九點八
明十二時卅分　三壯士　史超域·格蘭加　主演

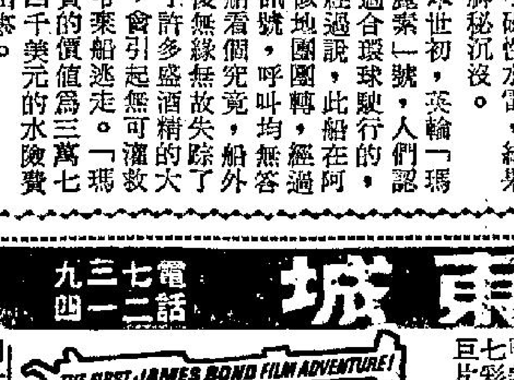

荷李活　京華　樂都　黃金　今天獻映　江山美人　林黛　趙雷　主演　李翰祥　導演　享譽中外　不朽名片

樂聲·新聲
映期無多　未看速看　兩點半·五點·九點半正三場　蘭克七十七彩戰爭片　龍虎群英　蘇菲亞羅蘭　史提夫麥昆　阿力堅尼斯　占士美臣　主演　明天早場　新聲　樂聲　蓉·瓊　燈·妓

皇后·麗聲·皇都
美高梅冷熱戰打殺彩片　槍聲格格·殺氣騰騰
美人計　妙面　蛇心　羅拔　華格　主演　特務集團　鬥智鬥力　特務龍虎榜　TO TRAP A SPY
明早場　麗聲　鳳雪　龍虎會　皇后　三鳳俠　皇都　神勇二龍

新華·豪華
第十三天·環球七彩　氣型大笑彈
馬龍白蘭度　大衛尼雲　莎莉絲鍾　風流江湖客　中文字幕上片
光棍有皮遇着　兩隻色狼鬥法　大笑到你嘆
明天早場　新華　浴血江　豪華　新鏢俠

如惠刊本報廣告者　請電七三零七零八

許仁補腎丸
主治男子虧弱　先天不足　後天失調　頭暈目眩　記憶減退　神經衰弱　未老先衰　腰酸背痛　發育不全　體弱無能　有心無力　諸虛百損　子嗣艱難　夜多幻夢　小便太多　尿後反滴　水火不濟　寅作過度　血氣兩虧
香港總行尖沙咀金巴利道41號電話837025
名醫監製·原日廣州許仁醫院長創製·補腎藥王·各處藥房均有代售

龍虎風濕丹
多年一服立效　萬人服過皆稱經驗
德輔道中二四四號　玉器市場二三四號　彌敦道七三四號　BC對面沈培生藥行

蔡德芬　專醫　七代祖傳四十年經驗
耳鼻喉　頭部痛症
灣仔軒尼詩道叁壹三號電話七三零七式五　分館中環大道中壹七六號何東行三樓由後門威靈頓街上樓　電話四四四二壹壹
診症時間：上午九時至十二時及由下午六時至九時均在灣仔　十二時至四時在中環

分類廣告

論九龍城小販要向幫辦道歉

有怪論

被拉打人之小販管理隊，被判無罪，老夏認為九龍城之小販，應該派個代表團去向幫辦道歉至啱。

一個小販管理隊幫辦，將小販拉去警局打，醫生曾經証明，小販之肋骨有傷痕，但係，證明傷痕可能係被鈍物所傷，現在，幫辦已經証明無罪釋放，老夏知道，小販身上之傷痕，九成九係被木頭車撞傷，唔關幫辦事，否則幫辦唔會冇罪者也。

小販受傷係事實，係錯在木頭車，老夏主張小販公會，應該通知所有會員，今後對木頭車避之則吉，凡做生意，切不可用木頭車，否則第二日，又係用木頭車而受傷，則冇人可憐也。

小販做生意，最宜係擺地檔，因為開地檔也都唔使，幾乎木腳仔都唔使預備，小販管理隊之幫辦來拉人時，亦包唔會為木頭車所傷，又安全，又唔犯法，最妥不過。照現在情形睇來，此受傷小販，係自己搵埋木頭車處受傷，正是傷於意外，與人無由，幫辦唔使負責焉。老夏一向相信法官之說話，既然法官都話幫辦冇罪，我地自然信到十足十，話幫辦冇罪矣。

不過，有一點不能不講吓者，九龍城之小販，竟然替呢個幫辦起個花名，叫做「九龍城之虎！」呢個名，認真唔妥，因為老虎係十分兇惡之動物，可能咬死人者，現在，呢位幫辦，根本唔係惡人，但各人居然俾個唔好聽之花名過佢，顯然係唔啱，一個咁好之幫辦，小販豈能俾個咁假好性之花名過佢，好彩幫辦好脾氣。否則具禀告各小販一狀，話佢地誹謗名譽，則呢鑊唔知點杰！又香港唔係有樹林之區，否則送去勞改都有份。

老夏主張九龍城之小販，應該推一個代表團，去拜訪呢位幫辦，第一、表示極大歉意，第二、表示要取消「九龍城之虎」呢個不雅之名，第三、請求佢大人有大量，唔好追究。呢位幫辦係好人，相信一定肯原諒各小販無知而不加究辦者也。

假如九龍城各小販，如認道歉都未夠，則可以大家夾多少錢，請個書法大家，寫「小販救星」，或者「小販良友」之類牌匾，最好係黑地金字，遊好之後，請一班八音佬，一路吹吹打打，或者放其炮仗（記得去警署攞放炮仗人情，否則又要被控）一路送到去小販管理隊總部，獻俾個位曾經被告之幫辦，如此表示，則更為表示得澈底也。

送牌匾之人，行路至緊要小心，最好通知沿途之小販檔口，暫時搬開所有木頭車，否則稍一不慎，又有人撞埋去，撞傷咗，則又一番焦累矣。

夏灣月

扯旗山頂望落嚟

一多

寃枉相思

一晚完 滾熱辣小說

天涯

洛陽女兒對面居，才可容顏二八餘。

張明君半年來頗為對門女兒丁碧茜而醉心了，大有廢寢忘餐，晨昏顛倒之況。但顛倒自顛倒，卻無法向丁碧茜展開追求步伐，苦思之下，因決計走伯母路線，先向丁碧茜之丁太拉相好，每在門前遇到丁太，便殷勤細問，絮絮而談，果然伯母路線走來頗順利，不半月，即能與丁太拉上甚佳之感情，曾相與共看電影及同上餐室，張明君以為將可透過丁太之關係而可以與其女兒傾吐心腹也。

卻裝傻扮懵之下。一日，張明君對丁太提出有關碧茜之尊，丁太笑曰：「你很喜歡碧茜乎？」張明君曰：「實不諱言，我對令千金實深向愛慕之忱，如丁太不棄，以玉成此事者，……生之幸也。」丁太曰：「我早知張先生之美意，亦寄予同情，惟須假以時日，不能倉卒有以應命也。」張明君曰：「然則何時始可獲佳音？」丁太曰：「當盡力為你謀，至于何時有佳音相報，則未敢下斷語也。」

自是，張明君之希望，完全寄托在丁太之身上，而他亦相信丁太終可能為他玉成此事者，又一日，丁太靜靜告張明君曰：「明日我偕碧茜到郊外遊覽，你如有空，可先去相候，到時我當找機會使你對她有一個傾訴之機會。」張明君如獲綸音，忙答曰：「一定有空，但不知應在何處相候耳。」

丁太曰：「可在那兒酒店之餐廳上，如此比較，由此一齊起去更為妥善也。」張明君唯唯以應，丁太則再三叮囑，請他明日須先期相候。

其明日，張明君先到郊外去，于郊外一家豪華酒店之餐廳上，靜喝咖啡以待丁太母女來。及午，丁太到來矣，卻只有她一個人前來，而不見丁碧茜，張明君似乎帶上失望之神態以問曰：「丁小姐何以不來？」丁太曰：「她臨時被同學約去玩，不過，張先生似乎不必過份重視其來也不來也。」

張明君因為仍須仰仗于丁太之協助，故示大方曰：「此閒事耳，改天再約。」丁太則答曰：「我不妨明告張先生，碧茜已有愛人，爾向她追求，徒勞夢想耳，我縱然予以助力，但亦不能採取高壓手段也。」

張明君聽丁太說來，有如晴天霹靂，良久無語，丁太曰：「張先生亦算多情人，可惜碧茜無福消受耳，不過，天涯何處無芳草，爾不應為彼而傷心，尊實亦不值得為彼而傷心，你與她，始終未交一言，屬于單戀一類耳。」張明君曰：「伯母本來應早對我說明，可免寃枉相思。」丁太曰：「你又豈知有人為你相思欲死耶？」丁太此語，張明君聽來為之一愕！丁太竟自陳愛念，並說了一段顛因絮果，碧茜實非她之親生女兒，那是在十二年前，她喪夫新寡，適于寂寞，故取隔鄰一貧家女以依膝下耳。更又謂寡守以後，心如古井，不復起波瀾，但邂逅此次居住，一見了以後，竟為他之英爽之氣所攝奪，正想扳結，而他卻為了碧茜而走伯母路線，故將計就計，亦藉此與他多接近接觸，俾慰心願也。今日郊外之約，自始即為個人自私之安排耳。」丁太言來，如怨如慕，如泣如訴，至動人同情，更何況余娘半老，丰韻猶存，既無望于碧茜，則唯有推及烏之愛，于是登樓歸室，曲盡纏綿，雨解燕心，花開並蒂，丁太固熱情不盡，但張明君想起走伯母路線，而走出此結果來，為之啞然失笑也。」

七〇：賈寶玉返大觀園

賈寶玉遊香港 曹雨斤

結果，賈寶玉再提取三萬元，只消兩晚，又輸光了，此時，他有點唔抵之感覺，同時因為有幾手牌總得好淺巧，便有咗懷疑，所以，個日無精打彩的返回公寓去，一見咗阿南，呢間唔駛阿南問，他也一五一十的講俾佢知，阿南聽了，便搖頭曰：「唔駛問啞桂，你都係入咗老千局也。」并向賈寶玉講出老千集團嘅手段，聽到賈寶玉如夢初覺，越想越唔抵，則偕阿南去找余小姐，則門庭依舊，人面全非，拍門都冇人應了。因此賈寶玉証明阿南所講冇錯，真係誤入老千局也後悔無及了。

又過了兩日，劉姥姥由新界借其契女契女婿出來，由其契女婿作引導又玩咗幾天，遊興已闌，但他完全唔敢向劉姥姥講入老千局個籠，只謂要遊到夠，要返去了。

但劉姥姥卻還對他曰：「我尚以為由新界出嚟，仍可以同你四出去玩，玩三兩個月才返去，點解你咁快就要走，你要知道，呢次返去，唔容易有第二次來，因為賈政老爺今後唔會放鬆你的。而且，你雖然話玩到夠，但香港咁多好玩嘅地方，又點會話咁短時間便玩罷。」

賈寶玉曰：「你唔須要多講了，總之此時我係歸心似箭，有冇機會再來是另一回事，此時非返去不可。」劉姥姥曰：「你係唔係掛住林妹妹？」賈寶玉曰：「你又唔駛問長問短也。」

劉姥姥至是唔敢多問了，因為賈寶玉的官仔脾氣，她亦知到的，只好依從他的意見，收拾行裝，兩日後便搭飛機返去大觀園了。（完）

番鬼古怪

邊城故事

‧遠槐‧

史泰鹽立刻問積姬，是不是一起到邊城去？積姬回答道：「不，我們必須是要分頭去。不然，被我的丈夫撞見，我們還是會不得了的。」

這一來，史泰鹽問：「如果這樣，你必須要指定一個地方，然後，我們才比較容易見面。」積姬聽後答道：「據我所知，那裡有一個小酒店，名叫獅子屋，你到了那裡之後，可以到獅子屋去與我見面，我們可以在那裡相會，擔保你一定會意想不到的遭遇。」

之後，他們分手了，史泰鹽立刻進行安排到墨西哥邊城去的事情，在他的腦子中，始終是縈繞着積姬的影子，他想着：過去的確是在那裡見過這樣的一個美人，祇是在一時之間，沒有辦法想得起來而已。

後來，當他與積姬相會的日子到來時，他將店裡面的事情，交給他的助手。然後，他便叫車趕到機場去，他坐上了一架華麗的飛機，趕到墨西哥的邊城去。

不久，到了墨西哥邊城的小鎮，他下了飛機，原本是希望能夠在機場上遇到積姬，這樣，也可以減少一場麻煩，然而，他在機場上，卻並沒有遇到她。

之後，他祇有叫的士了，他上了的士，那個司機問他去那裡，他說出是到獅子屋去的時候，那司機，也露出了奇異的神色。

這一來，使史泰鹽更加感到積姬所說的那個地方，一定是情人們幽會的最佳場所，要不然那個司機，是絕對不會有這種表情的。因此，他在汽車行駛中，還不斷的催司機快一點開車呢。

後來，到了獅子屋的門前，他付了錢以後，立刻走了進去，誰料當他進門以後，卻根本沒有發現積姬，反之，祇是見到一些年老的妓女以及一些像打手一般的人物。因此，他懷疑自己是走錯了路。

就在這時，一個年輕的男子走了過來：「你可是史泰鹽先生？你可是要找積姬小姐？」他聽了之後點頭，表示他的確是要找積姬。「請你隨我到裡面來，」那個年輕人說，即帶着史泰鹽走到裡面去，當他到了裡面的時候，出乎他意料之外，積姬是與一些年老的妓女在一起。

他見了之後，立刻說，「積姬，你怎到這裡來？這不是你我會見的地方啊。」便要拉着她出去。然而，積姬卻拒絕了，同時，更使了一個眼色，要站在左右的打手，走了過來，將史泰鹽身上的衣服剝光，同時，更要他去滿足那些年老的妓女。

對於這一點，史泰鹽當然是不願意的，他立刻問積姬說：「你這是為甚麼呢？」積姬說：「因為你害了許多女人，你更害過我的妹妹，因此，我來為她們報仇。」結果，史泰鹽祇有服從。（下）

熱辣樓聯畫

猛話工人將失業

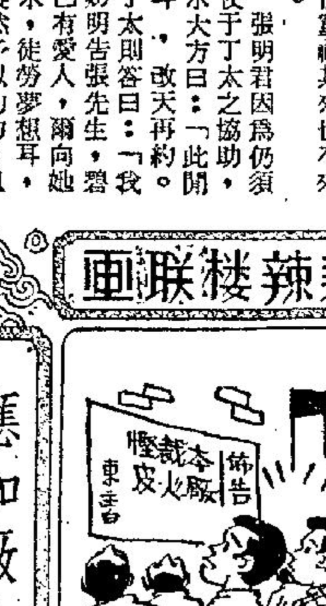

應知廠主太慳錢

如夢人生猶幻影

浮生浪墨 南湖十二郎

友人盧君，曾與余同租一房居上海法租界辣斐德路，吾等均為王老五，日間盧君至一律師寫字樓工作，余則出外授課，晚膳亦在外搭食，所租房子，祇為晚上一宿而已，余等既為獨身漢，又整天在外，房間自不免有零亂狀態，而等縱於暇日假期，將房中什物執拾，而閒日固無暇整理也。同居亭子間有一女子，黃姓，湘人，在附近某大學就學，以同居關係，漸與余等稔熟，且常至余家中，為余等執理家當，殷勤盛意，因而結交。余友盧君，為北平燕京大學畢業生，國語流麗，而湘籍黃女，喜與交談，且以功課詢問盧君，藉以切磋，漸久，余等詢問黃女身世，據云彼父在湘省經商，母早亡，後母對彼殊不好感，其父不顧彼與後母共處，故給資使來滬入大學讀書。并謂滬上單身女子甚多，滬地良莠不齊，結交男子，甚為謹慎，知余等為正當君子，故敢納交。後黃女以盧君年少英俊，有愛慕意，時而共往看電影，或到公園促膝談心，余亦以為彼等屬有情人，將成美滿姻緣也。一日盧君與余在外晚膳，余詢以與黃女感情進至若何程度，盧謂黃女祇在大學一年級，距畢業期間甚遙，未可談情愛婚事。盧又謂為前途計，

未許相思到白頭

將往英國深造法科，亦以三數年為期始返國，恐別後與黃女一段感情亦隨時月而轉淡。余力慰之，并謂有情自能相待，彼此均以學業前途為重，而暫時遠別，兩地共通音訊，黃女亦可以維繫感情。無何，盧君果赴英，黃女江干送別，依依不捨。盧君去後，余遷至青年宿舍居住，甚少見黃女，祇接得盧君來函，間往舊居造訪，一探黃女近況，覆函相告盧君而已。而黃女性喜戲劇，課餘參加滬上某話劇團，演出且有良好成績，余以盧君相約，亦時過訪，并以其成就函告盧君，得盧君覆函，極讚不悅之詞，謂女子以人生作戲劇觀，終無善果。余雖不以為然，亦置之於心以覘其後。

翌年余自滬南返，及後聞人言，黃女已置身電影界，風頭頗勁，盧君自英返，重到申江，則黃女已成名，對之且有傲態，而盧君亦以萍水相交，淡然處之。越二年，抗戰開始，黃女致力宣傳，曾到海外宣揚抗戰，在港與余遇，則謂盧君與彼事業不同，感情漸薄，彼與某紅男星朝夕相對，感情極洽，行將結婚。余聞之，不置一詞，而黃女與某男星果賦同居。江湖歲月，作比翼鴛鴦，但後來二人因戰中無電影可拍，黃生活發生問題，二人感情亦漸決裂，黃女得交某有勢者，又與同居，後且願送彼赴美國深造，而黃女遠渡美邦，後又嫁與華僑為婦，正如盧君言，彼之人生亦戲劇化而已。（二九）

大鼻子

龍作

顧此失彼

七十二行外記

勞道化

三九：白紙換銀紙妙計

咁嘅先決條件，實在不合情理。須知到佢地幅空地，不是在銀行區，有人肯拈錢出來合作，已經濕地叩頭，何況重有咁多條件乎。不過，我在禮貌上，不便當面道破也。

對於老大同老六，我實在冇乜交情，大可以置諸不理的。念就念在五叔公，佢雖是有錢佬，卻冇乜架子，平日對於鄉梓的事情，亦算得熱心。今日睇見佢的後人有困難，如果唔替佢想吓辦法，總有些過意唔去。只是呢兩位摩登二世祖，條件多多，人人都難以攞得埋耳。

我諗咗幾日，初步決定，老大與老六如果堅持咁的條件，永遠冇人會同佢合作者，呢條路行唔通，退而思其次，要佢地自己人的範圍內想辦法。但係佢幾個兄弟，都是青磚沙梨，好難想像能夠在他們身上班得錢來給自己開拳腳。外唔通內又唔通，看來似乎要放棄了。

正在為此事担憂之際，忽然睇到報紙上一則消息，觸起我的靈感。呢則消息係咁話：有一間向來賺開錢的私人公司，決定增加資本，將股票公開發售。我想吓老大與老六，亦可以學咁嘅辦法，公開招股。佢地兩個有咁大幅地皮做底，起碼要佔百份之五十五的股份，其餘百份之四十五，一於招股募足。如果呢個計劃可以實行，便等於攞到一個唔顧理事的大東家，拈現錢出來幫助佢地做生意，何樂而不為？呢的認購股份的東家，十分零碎，即使起唔到乜野作用，亦不過佔全數百份之四十五，合起來都唔夠老大老六的股權，老大老六佔咗百份之五十五大股權，就是一切由佢決定，其他股東反對矣。

之後，再請幾個熟識有限公司的朋友，研究一番，然後擬一個詳細計劃，向老大老六兩兄弟提供。我的計劃，是組織一間酒店有限公司，以佢兩兄弟的地皮作為投資，估資本一百二十萬元，其餘九十九萬元，則公開招股，每股五元，所收的現金，則作為建築酒店的建築設備裝修費用。老大與老六是大股東，所以一個是永遠董事長，一個是永遠總經理。（完）

金露華 愛情未能滿足

本報特稿

‧元叔‧

十一年前，金露華來到好萊塢，我就認識了她，那時候，我們時在一起，她的聲明，使她忙亂、驚跳、矛盾、暴躁，顫抖，但從來不呆滯，當她要上歐洲拍攝「法蘭第斯的妓女」一片之前，她跟我通了個電話，說道：「今晚九時三十分請過來。晚上我有戲，但第一場沒有我份，我們可以乘機多談一下。」約摸是九時三十五分，金露華帶同她的秘書，巴巴拉動發頓開着那架一九五六年款式的白色積架汽車來了。車門開處，首先竄出來的是那頭丹麥大狗，牠名喚華洛克。要不是巴巴拉和金小姐兩人喝着她，驅趕牠回到汽車車廂去，那麼片場的佈景，可能給牠搗亂光了。

由於我想多聽點她最近的生活情形，所以我首先設法使她打開話匣子，我知道她的脾氣，與緻一來便滔滔不絕，不易停止，而我就愛靜坐一旁聽她長江大河般的申訴。

金露華仍然住在面臨大海的山上的一幢堡壘式的房子。距離三藩市以南約一百五十里。跟她經常作伴的，就是那條丹麥大狗華洛克，和一隻六歲大的暹羅貓，名喚派或吉。由於山高地險，並無鄰居，跟她最鄰近的房子，是另一處懸崖高處的人家，她僱了個潔淨女工，每個月來打理粗重的工夫一次。其餘的時候由金小姐自己担任清潔和造飯煮食及其他家務。「那是因為我喜歡僻靜的生活和從來不喜歡預先來個計劃的原故。」她對我說道：「我慣於一時衝動地來做事，這就是我為什麼會買那幢山上的房子的緣故。」

「約在三年之前，我到海邊山上拍攝「聲名狼藉的女地主」。有一天我的家人從芝加哥來探我，他們在霧中散步，我的姊姊看見了這塊地方，回來後對我說：「我看見了一塊風景妙絕的地方，與有你的！」我立即追問：「那是什麼？」她答道：「是一幢房子。」其後她領我去一次，祇是一片白茫茫的，霧靄中有座白塔高聳入雲。我連爬帶攀，越過石塊，在週圍繞了個圈子，覺得很滿意。其實我買了牠時連房子內部都沒有看見過呢，那房子簡直是另一個天地，充滿浪漫的氣氛。」

「你在山上不會感覺寂寞麼？」

「不會的，如果一個人覺得因為祇有她的自己，而想到她是寂寞，那當然是非常之寂寞。但是，如果你有頭腦，那必然又會想到如何享受幽靜的滋味。」那你怎會感覺寂寞呢？你有大自然，有鯨魚、海狗；還有我的華洛克與派或吉。和那個寬闊無邊的大海作伴。此外，我更有無數的朋友，他們多半是爵士樂的音樂家。」

金露華常常自己駕車往來於洛杉磯，在那裏靠近貝爾艾爾酒店，她另有一幢房子。這一段路，她要開車子五個半小時。她真喜歡開車子旅行。絕早離開山上，午後隨便在路上，到了什麼地方覺得肚餓，便停車進食。」她住在山上，碰到有需要看看朋友的時候，便驅車到三藩市。向北行駛一個半小時便到了。「我通常也會為了吃頓別緻的午飯和買點零碎物品，便下山來。至於到夜總會去，那祇是極偶然的事情。」

在某方面來說，金露華也有點變化。大導演貝利華爾特恐怕她到了拍片的時候，還不上班，於是在開拍「吻我吧，呆小子」一片時，特別請她到公司說個明白，無論怎樣，絕不能折爛污。金小姐對他保証絕對遵守時間。後來果然她在上午四時便起床，梳頭化粧，一切都自己動手。從來沒有遲到過一次。所以，大導演貝利華爾特曾稱讚她是個他向所未見的最合作的人。

金露華和她的愛狗

樑上佳人的舞廳鏡頭

賽車英雄的秘密

澳門本年度賽車，已定於本月十四日舉行。你看過賽車嗎？你體會過賽車時那種驚心動魄的情緒嗎？你知道賽車英雄們，為甚麼會敢於出生入死去奪取賽車的榮譽嗎？如果你想知道個中秘密，如果你沒有時間到澳門去，那麼，請你看看美國國際公司出品的七彩影片「賽車英雄」。

據國際公司稱：「賽車英雄」描寫一個賽車英雄，受到人們（尤其是女性）的崇拜，可是，他的內心，仍然是空虛與自卑。為了掩蓋這些，他表現出驕傲，並且縱情玩弄女性，冷落他的妻子。他的弟弟不值其所為，從同情他的妻子而至愛上他的妻子。但是他的妻子，仍舊是忠誠地等待他回心轉意。

另一方面，有一位作家，對他的性格感到好奇，於是也投入賽車隊伍，與他並肩，從中去瞭解他。經過很長一個時期，這位作家發現了賽車英雄的秘密，於是幫助他回復了人的常情，與妻子和好。

「賽車英雄」，由羅渣哥文導演，維甘比路編劇，主演有麥連孟、威羅甘比、露安娜安德絲、柏得力麥基等主演。片中賽車鏡頭特別精彩，由英、法、比賽車會協助演出，均屬世界賽車英雄，均……

「賽車英雄」中一幕

銀色冷盤

江素

張仲文由美歸來 羣星同看馬戲團

去美國登台兩月多的女星張仲文，前（七日）晚七時許由美飛返香港。這位「最美麗的動物」當日赴美前，曾有人說她是赴美結婚，所以有此傳出，原因她的密友比她早幾個月去了美國。因此，張仲文此去，人們便以為她到該地和男友結婚，然而，事實並不如此，張仲文此行，是飛往該地隨片登台，所携的片有「潘金蓮」、「花田錯」等。在該地巡廻隨片登台，賣座力非常好，當地華僑對這位女星，非常擁護。因此，這位最美麗的動物，在該地一直「拉直鷄尾」，如今，的確可以說是得意歸來了。

據阿薇所知，這位女星和「邵氏」之約已滿，歸來後何去何從？關心者不少，阿薇曾因此向有關人士詢問，據他們告知，何去何從？張仲文還沒有正式決定，相信起碼要休息一個短時間才再考慮。話雖如此，據所知，這位女星對電影生涯仍有濃厚興趣，假如不再為「邵氏」拍片，也會和獨立公司效勞的，如果讀者沒有忘記，也許還會記得，張仲文還沒有赴美前，攪獨立製片的王龍，曾經有意邀這位女星和李湄合作拍一套歌舞片。（李湄和張仲文，曾經合作拍過一套歌舞片「龍翔鳳舞」。）現在張仲文得意歸來，相信可能一定會舊事重提的。

歐洲大馬戲團上演以來，非常賣座，不少新奇節目，使觀衆眼福一新，連日來先後往參觀的影星不少，據所知有李麗華、嚴俊、劉小慧、李芝安、張慧嫻、方棠、陳方，日昨「電懋」的宣傳大員黃夢，又帶引「電懋」旗下星群：孫瑜、陳青、周萱、李珠琳、沈月華、韓燕等往參觀。她們對於這另一格的馬戲團，非常欣賞。

喬莊雖然由台灣歸來很久，但他曾在該地逗留了一個長時期，因此，和該地友人有相當感情，現雖返港，仍和該地友好保持聯系，前天，台灣一批影友，寄了好幾種富有紀念性的東西贈給他，這些紀念品，包括有銀盾與錦旗，據喬莊在人前表示：這些都是「台灣喬莊影友俱樂部」的朋友饋贈的。當日離台前，我曾為他們繪過一些畫，及將一些人像之類的贈與他們，今番，他們總算是投桃報李。喬莊目前正忙於練習舞台排場，據說，短期內「邵氏」為、開一套古裝中。

「邵氏」對於古裝片，目前的確是積極籌拍，因此，聘得一位舞台北派武師，專心教授凌波、金漢、李齊、方盈等武藝，與單方面包括刀、槍、劍、戟、銅鎚、金鐧等。舞蹈排場方面如打「虹霓關」、「鐵公鷄」、「蘆花蕩」等。看來「邵氏」除了積極拍古裝歌舞片外，還會拍武俠片呢！凌波拍古裝武俠片，這也是一種新刺激，而「邵氏」目前正籌拍「江湖奇俠傳」的武俠片。

* * *

林黛得意遺作 江山美人重映

林黛生前最偉大最得意的作品，要算是「江山美人」和「王昭君」。這兩部戲，女主角都是傾國傾城的絕代佳麗，男主角都是多情、風流的皇帝，而這皇帝角色，都是由趙雷來主演。

在「江山美人」中，林黛飾演的是一位千嬌百媚的酒店女子李鳳姐，一曲天女散花，勾去了正德帝的靈魂兒，於是演出了「扮皇帝」和「戲鳳」，再接着是一夕銷魂惹來了一段苦相思。看過「江山美人」的觀衆，一定對鮮明的形象和動人的故事印象殊深。這片獲得亞洲影展十二項金禾獎「最佳影片」，可予証明。

「王昭君」故事蕩氣迴腸，場面偉大壯麗，歌舞迷人脫俗，是邵氏投資百萬的一部古裝七彩大製作。

「江山美人」和「王昭君」，將相繼在港九荷李活、璇宮、樂都、京華四大戲院隆重推出。

林黛在「江山美人」中飾李鳳姐一幕。

……何能……
，原本是希望能夠在機場上遇到積姬，可以減少一場麻煩，然而，他在機場上，這樣，也卻並沒有遇到她。
劉……問道：「你這是為甚麼呢？」積姬說：「因為你害了許多女人，我的妹妹，因此，我來為她們報仇。」結果，史泰璽祇有服從。（下）

香港地

劉以鬯 著

，我已經結過婚了！」

這句話，宛若晴天霹靂，使麗麗大大的吃了一驚。麗麗似夢初醒地閃閃眼睛，知道自己表錯了情，怔怔半响，抖聲問：

「葉秀蓮？」

姚立點點頭。

對于麗麗，這是一個嚴重的打擊，其情形，不下於容顏的被毀。過去，姚立不止一次向她透露結合之意，但是為了拍片，麗麗總不肯採取積極的態度。她以為：姚立早已將自己的心交給她了，即使拖一個時期，也不成問題。殊不知，姚立卻並不如她想像中那樣有耐心。

現在，麗麗的情緒混亂極了，眼淚簌簌滾落，卻又不知道為什麼要哭。這是弱者的表現，使她迅即有了驚覺。用手絹抹乾淚水後，點上一枝煙，發狠地吸着，一口，兩口，三口……模樣像是下了極大的決心。

這樣一來，姚立倒不免有點尷尬，想開口，又不知道應該說些什麼。

站起身，望着正在低頭吸煙的麗麗，以為麗麗也會因之崩潰。姚立無意傷害她，可也無法給予麗麗任何幫助。麗麗咎由自取，所受痛苦應該讓她自己去收拾。於是撥着身，猶如小偷一般，躡足離去。

麗麗陷入了無邊的沉思，並沒有意識到這一點。迨至關門聲傳來，她才有了覺醒。

姚立已離去。

一句話也沒有留下。

毫無疑問，她已失去姚立。

不但失去他的愛情；而且還失去了他的友誼。

這是多麼可怕的一件事！

麗麗再也不能收拾這破碎的感情了，卻又不可能將所有的希望全部寄存在電影上。她還沒有見到司馬湘，能不能繼續拍片，尚成問題？

用哭泣來宣洩內心的悒鬱，總不是辦法。但是除了流淚，她已沒有別的辦法。

不過，她對人世仍有依戀。痛痛快快哭了一場之後，她打了個電話給司馬湘，約他在「格蘭酒店」的餐廳見面。㈧㈢

碧玉青萍

諸葛青雲著 王雲插圖

九：菩薩心腸

尉遲景剛剛發勁襲擊，丁玉霜便即功凝十指，把溫冰的雙手「脈門」部位扣死！

溫冰驚覺不妙，還未來得及採取任何對策之下，後腰突感一涼，已被尉遲景點得暈了過去！

「千面郎君」蘇豹文對溫冰美色，極為垂涎，見狀不禁愕然叫道：

「尉遲三哥、丁五姊，你們弄的是甚麼玄虛？」

尉遲景、丁玉霜還未答覆，那位「毒手天尊」祝少寬便已冷笑說道：

「蘇八弟，你難道還看不出麼？咸珊並非真心加盟，她可能是化名混入『離魂谷』的奸細？」

丁玉霜撒開雙手，使溫冰倒臥在地，並向「毒手天尊」祝少寬，含笑說道：

「祝二哥眼力真高，她不叫『咸珊』，真姓名是『玉屍』溫冰，與『點蒼』、武當、少林、峨嵋』諸派掌門人，及『竹枝幫』幫主皮賓，『恨天翁』公羊壽等，均極為接近，好像頗有交情？」

祝少寬忽然自他所坐輪椅之上，站起身形，指着溫冰點頭笑道：

「我早就對她有所懷疑，祇是抓不着她真憑實據，不便加以處置而已！」

丁玉霜見「毒手天尊」祝少寬已能起立，不禁又驚又喜地問道：

「祝二哥，你宿疾痊癒，雙腿已能起立了麼？」

祝少寬向前走了兩步，對溫冰身上，又復點了幾指，微笑說道：

「在我用『天魔血訣神功』，不斷努力，及姚四弟尋覓靈藥，悉心治療之下，不但可以起立，連行動也已復原，祇是詐作未曾痊癒，以便暗中觀察溫冰究竟是何來意？」

尉遲景笑道：

「祝二哥看出她甚麼破綻沒有？」

祝少寬搖頭笑道：

「她心思也頗周密，沒有甚麼顯明破綻，落在我的眼內，何況蘇八弟又似感於美色，對她甚為關切，我遂在未曾獲將真憑實據之前，不便加以斷然處置！」

「千面郎君」蘇豹文聞言為之臉紅！

丁玉霜見狀，微笑說道：

「蘇八弟，你既喜愛溫冰美色，我便把她先給你享受一番，然後再剝下人皮，張貼在『離魂谷』口，以示殺一儆百之意，免得再有不知死活之徒，妄圖混入生事！」

祝少寬點頭笑道：

「丁五妹這種處置辦法，正合我心，如今便由蘇八弟把她帶去，好好享受兩日，便即剝皮示眾！」

蘇豹文聽得自己可以在溫冰身上，享受兩日溫柔，不禁由慚轉喜，便欲上前把飛睡地下的這位玉琢美人抱走，一償相思滋味！

尉遲景偏偏不識情趣地，在此時大煞風景，竟向蘇豹文搖手笑道：

「蘇八弟，反正這人兒已是你的，無妨慢點帶走，我們應該先問清她化名混入『離魂谷』中，究竟是何用意？」

蘇豹文雖然覺得掃興，但因尉遲景所說有理，祇得苦笑止步。

祝少寬聞言，向尉遲景含笑說道：

「尉遲三弟，你若要詢問溫冰？便儘管替她解開穴道，因為我已用『天魔秘手』，制了她三處經脈，不虞會被逃脫！」

尉景知道「毒手天尊」祝少寬的「天魔制脈手法」，精妙無倫，遂加言替被自己點倒的「玉美人」溫冰，解開聲穴！

溫冰悠悠醒轉，一看「九毒徐妃」丁玉霜，正在惡狠狠地注視自己，及那副獰厲神情，便知事機敗露，已被這干窮兇極惡魔頭，識破了本來面目！㊀㊀㊀

蘇豹文將地上溫冰抬起，便欲去一嘗相思滋味。

一刀仇

三十三：少女被騙

陸達仁問少女姓乜名乜？被太子溪又何處帶來？少女曰：「太子溪？我祇知佢係司徒先生。」陸達仁曰：「你識咗佢幾耐？」少女曰：「一個月左右，我叫李碧，係金門百貨公司之售貨員，司徒先生來買日用品時與佢結識，佢話有個世伯在銀行做經理，可以介紹我入銀行做事，今日帶我來見吓佢個世伯。」

陸達仁曰：「你執番一身彩，司徒溪即係太子溪，此人乃大色狼，專門淫汚女性之臭飛，在佢手下遇害之少女，已經計數唔掂咁多，佢騙你返來，就係要在你身上打主意，我地今日特別來搵佢者也，無意中救咗你，以後你唔好再與此種飛仔來往……。」

李碧忽然大哭，喊得十分傷心，陸達仁曰：「姑娘，因乜事忽然咁傷心？」李碧曰：「你此時警告我，已經遲咗矣，兩日之前，佢曾經帶我去酒店……。」陸達仁曰：「害人！你隨便跟人去酒店者乎？」李碧嗚咽曰：「佢話過同我結婚者，我一向覺得此人唔錯。」

陸達仁曰：「剛才我地捕捉佢之時，佢將你一掌推過來，攞住我之利刀，咁做法，係好人否？」李碧拭淚曰：「現在，我知佢係衰人矣，但係已經失身俾佢，有乜好講，我父母好惡者，今勻我唔得了……。」突然標出騎樓，爬上欄河，想跳落去，

……有人可憐者。」李碧曰：「我唔死唔得了。」陸達仁曰：「我可以介紹你去搵佢父親傾吓，如果驚動到老人家，或者會將錯就錯，搞番掂者。」

李碧曰：「我唔嫁此種色狼臭飛，不過自覺失足成千古恨，冇心機做人耳。」彭大偉答口曰：「顯然李小姐亦憎恨太子溪，則應該搵佢報仇，一來，自己洩一啖氣，二來替社會除害，你自殺冇價值者，明晚佢又搵過第二個女仔，晚晚新鮮，你死你賤，佢唔拘者也。」

李碧拭淚曰：「講起又係，你地幾位貴姓，我都幫你手，捉住太子溪，斬佢兩刀，一洩心頭之憤。」彭大偉曰：「冇錯！咁就對矣，呢位係我地大哥陸達仁。」李碧曰：「大哥，我幫你地手。」陸達仁曰：「歡迎，明日，你最好去吉慶行搵司徒溪之父，要佢約埋個仔出來。三面談判。」李碧曰：「何以要咁做？」

陸達仁曰：「太子溪逃脫，不知何去，你如果去搵佢父親，太子溪就要出面，祇要佢出面，我地就可以跟蹤將佢捉住，斬佢幾刀，替你報仇洩恨。」李碧曰：「一於係咁話，我明日去搵太子溪爸爸。」彭大偉謂李碧亦恨太子溪

丁。正在為此事担憂之際，忽然聞到報紙上一則消息，

裝修發用。老大與老六是發起人兼大股東，所以一個是永遠董事長，一個是永遠總經理。㊀（未完）

舞片。（李湄和張仲文，曾經合作拍過一套歌舞片「龍翔鳳舞」）現在張仲文得意歸來，相信可能一定會舊事重提的。歐洲大馬戲團上演以來，非常賣座，不少新奇節目，使觀……

……俠片，這也是一種新刺激，而「邵氏」目前正籌拍「江湖奇俠」的武俠片。

七日完小說

空幃恨史

卓家山

徐素娥看見安得生逗淘氣的樣子，笑着問：

「為甚麼？」

「問你自己！」

安得生噘着小嘴像撒嬌的小孩子一樣，素娥曉得他是因為自己去美國，才會這樣，因此安慰他說：

「我去美國，最多一個月便回來了，何必這樣難過？」

你當然不難過，你有女兒陪伴，同時又可以暢遊美國，但是我呢，孤零零的一個人悶在香港，你叫我怎樣過？……

徐素娥看見安得生這樣子，不禁笑了起來，這是得意的笑，安慰的笑，半晌，含笑的哄他說：

「我去美國買些禮物送給你……」

「我不要禮物……」安得生淘氣得像個七八歲的孩子。

「那末，你要甚麼？」

「要……要你！」

這話引得徐素娥大笑起來。就在素娥歡笑之中，結束了她倆今晚的歡會。

從此之後，安得生天天陪伴着徐素娥，和她去辦赴美國手續及購東西，形影不離，親暱得像一對初戀的人或新婚夫婦似的。

一天，有一間保險公司的職員跑來找徐素娥，對她說：

「徐小姐，聽說你去美國，恭祝你旅途愉快……」接着又說：「現在歐美各國，有地位的人士到外國旅行，流行一種新的玩意……」

「什麼玩意呢？」

徐素娥聽了他這話，很感興趣，便搶着便問。

「那就是買保險……」保險公司職員……」馬上補充說：「在中國，人們對買保險不習慣，猶之乎對輸血不習慣一樣，其實，這是一種誤解，輸血不祇無礙，而且是有益的。買保險也是一樣，現在，歐美最有錢的人就是出門三幾天，搭船也好，乘飛機也好，都買保險的，這玩意現在成了風氣，好像出外不買保險便不夠面子似的。」

保險公司職員口若懸河的說，安得生在旁也說：「我曾經讀過一本雜誌，也是這樣說呀。」徐素娥經不起保險公司的職員慫恿與嘮嘛，卒買了五十萬港元的人壽保險，原來，這是他佈下的奇謀，那個保險公司的職員就是安得生約來的。

安得生暗暗歡喜，正保險期僅一個月，一時想不出填誰，便睨了安得生一眼，說：「安得生。」

也可以說，安得生謀財的計劃第一步成功了，因為如果徐素娥在旅途中死了，他便有五十萬元的收益。

光陰過得快，徐素娥赴美的日子終于到了。

她是乘輪前往，坐的是二等位，送行的人很多，有的跟她說幾句便走，有的卻坐下來絮絮不休，安得生看看腕錶，還有五十分鐘便開船了，但仍有六個人纏着徐素娥，假如她們到最後一分鐘才別，那末，自己的計劃豈不是無法實施，所以心裡非常焦急。終於，他以主人的代表身份對她們說：

「各位親來送行，徐小姐非常感激，可是，現在快開船了，請各位返家休息吧！」接着又附在素娥耳畔，催她送客。

「各位，現在快開船了，不想打擾你們太久了……」素娥像受了催眠似的

南唐

南宮搏 著

九六：遺言

「皇后請皇上——」寢門宮女傳話。

這一傳話聲在娥皇聽來非常遙遠。但是，由於傳話，使她想到了習慣，祇有在近處，才會傳話，於是她問：「皇上在……」

「皇上剛才來的，現在和太醫在外間。」黃娘回答。

「我的病會惡化？」娥皇茫然問。

「是的，皇后——」

她思索着，微喟，由於眼睛酸，她將眼皮合上。

「皇上駕臨！」內寢門的宮女報告。

她曾經背轉身對丈夫，而此時，她是仰天平躺着的。她想，但她並未作移轉身體的努力，還是因於她體力上的原因，自然，還有心理上的原因——在一瞬之間，她想到黃保儀與喬美人曾向自己報告，君皇已決定遣出女英……

於是，有一絲勝利的笑容在蒼白平板的面孔上浮起。

於是，江南國主到了國后的床前——侍於床前的人紛紛退後，退到八尺的距離之外。

「娥皇——」李煜憂愴而沉重地叫喚：「你醒了……」

「你醒了。」三個字包含着無窮的意義，娥皇想：「大約，我是死過一次了。」稍後，她辛苦地應了一聲，忽然，她想到，還可能是訣別了，生離死別，應該有許多話要說的啊！從甚麼地方說起呢？

「娥皇，珍重自己……」李煜低聲地發言，聲隨淚下，無限歉疚，在這短短的一語中流露。

她的聽覺已經減退，但是，她還是能聽到。她也能從此一語而體會到丈夫的心情。丈夫的丁寧一語，有着深情，也有着深感，情與感纏繞在一起，在娥皇底感受中，編織成了愛。

一瞬之間，她的心降了。對於女英問題的堅持，感到歉然。於是，她說：

「重光，女英……」

「女英天亮後就出宮。」他噙住眼淚，努力說出。

「重光，留下她吧——我不久了……」她合上了眼皮，細長而哀傷地接下去：「讓她接我的皇后位……重光……」她因說多了一些話，顯然地力有不濟，呼吸短促了。

「娥皇——」他不能了解她心情的變化，惶恐地叫喚。

「我不會久了，我知道，重光，我們夫妻緣份已盡——」她說，聲音抖動，祇一轉眼之間，慘白的面頰上浮起了一陣紅暈，氣息便加急促了。

李煜有些着慌，回手向後面招呼，於是，黃保儀與侶娘迅速地上前，隨着，另一位嬪人辭九轉出屏風去召喚太醫——皇后在不久以前曾經於痙攣中暈厥過一次，李煜便於那時被請來，從暈厥至今，不過一個時辰。㊈㊅

愛鎖

上官文娟 著

七四．杜子重下逐客令

「我今晚有點不舒服，」杜子重嚴肅的說：「沒有和他們到新界去……嗯，韓先生，請到裏面談談。」

大志看見杜子重冰冷的臉孔，自己像跌進了雪谷裏一樣。

「韓先生，你來找麗萍，有什麼要事？」

「沒有……」大志囁嚅的說。

「韓先生，如果沒有什麼重要的事，最好不要再來麻煩小女……」杜子重凝視大志，雙眼發出鄙視的神色：「因為她日間要授課，晚間要準備明日課程及改卷，簡直忙得沒有多餘時間去作無謂應酬……」

大志從子重的臉色與說話中去分析，知道他這番話不管是衷的，與頓時與自己和麗萍絕交，他氣極了，想質問他，但不敢；想哀求他，但終覺得，還無異與虎謀皮，正在惘思中，杜子重站起身來了，沉着臉孔的說：

「韓先生，我要休息了……」

子重說畢，盯着大志，看見大志還呆呆的坐在椅上，於是他大聲叫傭人說：「開門，韓先生要走了。」跟着對大志說：韓先生，對不住，不送了！」這顯然是下逐客令，大志也悻悻然的站起身來，瞪了杜子重一眼，一聲不響的走了。

這夜，大志簡直無法入睡，他思量着，思量着：杜子重為甚麼竟然像不客氣，要自己不再和麗萍來往？哼，這一定是柳坡搗蛋，不知說了自己幾多閒話了。

他恨杜子重，更恨柳坡，但他不肯就此罷手，他要找麗萍問過明白，說個清楚，就算麗萍親口說不愛自己了不再和自己來往了，自己也會最大最後的努力，把她說服，把她的離心牽回過來，祇要她愛自己，那末，杜子重也沒奈她何的，因為麗萍已滿廿一歲了，已屆合法年齡，祇要她肯和自己結婚，便可以名正言順的公開結婚，法律與家庭都無法制止他倆的。

大志決定向麗萍「攤牌」，把自己的愛她的真心重說一遍，兩遍，而至無數遍，務求把她說服，把她拉到自己的懷抱。

第二天一早，他便跑到體國學校門前等她，等到十點過後，學校早就上了課，仍不見芳踪，但他仍不肯走，繼續在附近徘徊等候，誰知等到中午，學校放學了，仍然不見她的影子。

下午，他打了電話到學校，校方卻說麗萍今天請假。

大志倒抽了一口氣，頹然的跑到附近一間大餐廳裡，請一位年輕的女店員替他打電話去找麗萍，對方的回答是：麗萍和她的姑媽姑丈表弟妹等到澳門去了，大了聽了，再請那女店員打電話到永和洋行找柳坡，接電話的人說柳先生這幾天請假。㊆㊃

血青蛙

穆穆 著

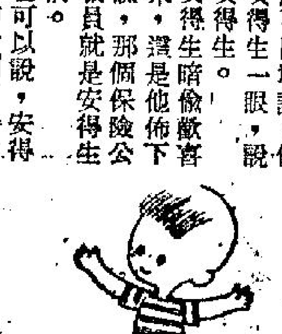

仇寧所說的話半點不假，只是姚仲明不會相信，因大凡們是仇寧的人。

仇寧繼續說下去：「你的叔父使我近百手下浮屍海上之後，再把海盜殺敗，劫得黃金，跟着把我的老巢掃蕩，於是乎，我和四個手下雖然撿回性命，但基地和錢都沒有，全無作為，又不敢露面，因為你叔父雖不知我尚存人間，但他為人穩重，耳目又廣，行徑走漏，你的叔父便派人來戮殺，我無力無錢，必是被殺的。你的叔父對我完結了那極狠辣的一手，還去對付那個女人。那個女人，總算本領不差，一見不對勁，便就逃跑，藏匿起來。不過，一年之後，你的叔父，終於把那女人找到，那時那個女人早已瓜熟蒂落，生下一個女孩子。她抱着女孩子，一直被你的叔父追殺。她逃走到一個荒野無人的海灘，前無去路，後有追兵，她把抱着女兒投海逃生，你的叔父開槍，想她中槍，也學我的方法，裝死去，才得檢回性命。她和我，給你的叔父如此對付，經已是很慘了；更可憐的，便是那個女孩子，出世只四五個月，便經歷這場劫難。那女人於逃生後，不理自己傷勢，抱着女兒去找醫生。醫生救了大半天，才把孩子救醒。救醒之後，醫生知道這樣的母女不會是正路人家，想撥電話報警，那女人跪在醫生之前，流淚哀懇，還幸醫生慈悲，終於接受那女人，和你的叔父有了那麼關係，好好歹歹，你的叔父這樣做，豈不是太過嗎？」

姚仲明對仇寧話不大相信……姚以道出手好詐和狠辣，姚仲明自然反駁：「仇寧，你做這不道德的事，自難怪我叔父狠辣的。」仇寧叫他不要批評，要靜靜聽下去，然後繼續說道：

「你的叔父姚以道對我恨怨之後，竟是作如不知不聞，還和我聯手進行一宗黑吃黑的買賣。那便是一有股海盜，劫得一批數目相當巨大的走私黃金，揚帆回老巢去，你的叔父便和我聯合去強奪，我領着近百名的手下做先鋒，和海盜接戰正酣，你的叔父不但不助我，而且從後開槍，要把我殲滅。那時候，我腹背都是敵人，縱有通天徹地之能，亦無法支持，自然是敗了，近百手下，都浮屍在茫茫大海。如此行為，你的叔父，不是奸詐狠辣嗎？」

姚仲明覺得，如果自己叔父是這樣子，確然狠辣，問題就是他不相信叔父是這樣的人。仇寧又叫他不要辯駁，繼續道：「我在腹背受敵之下，自然是死的了，可是，詐作死前掙扎的模樣，慘叫一聲，便滾下海裏，幸而不死。同時，有四個手下，也獲得我的辦法，不致喪命。那四個手下，便是那個化裝作為賣麵飽老頭兒和隨我一起去把你架走的三位，現在，他們……㊁㊅

新華春夢

鐵嶺遺民 著

第六四：河山百二 大任付良臣

胡鄂公笑道：「我向來不計這些名義，不過，我跟你到四川去，彼此都沒有好處。」

陳宧一愣，說道：「這話怎麼講？」

胡鄂公說道：「一道理很簡單，你要作的我不贊成，我贊成的你未必肯作。」

陳宧呆了一陣，緩緩說道：「我們到了四川，以保境安民為第一，我想這點大家的觀點都會一致，至於其他方面將來再說吧！也許我跟你走，也許你跟我走，但是無論如何，總不會影響彼此感情，誰也不必勉強誰。」

胡鄂公笑道：「你既然這麼披肝瀝膽把心中話都說出來，我要再不答應，就是我不夠朋友了。」

陳宧同胡鄂公談定之後，又去找蔡鍔，見面說道：「松坡，你替我要到四川去，你替我推荐幾個可用的人。」

蔡鍔笑道：「你主管全國軍令，人才都在你夾袋中，何必要我推荐人？」

陳宧說道：「四川雖是我舊遊之地，畢竟事隔多年，已經不大熟悉，你剛從雲南來京，那邊局勢清楚得多，最好有比較了解整個西南情況的人，替我推荐幾位。」

蔡鍔笑道：「你管轄的是四川，並非整個西南，何必操這麼多的心。」

陳宧紅着臉說道：「整個西南本是一體的，牽一髮而動全身，在四川而不了解滇黔局勢是不成的。」

蔡鍔說道：「我交卸滇督之後，隻身來京，左右實在沒有人才，你一定向我要，過去在雲南當過旅長的雷飈最近歇來京，你把他帶去吧！」

陳宧說道：「可以，到了四川有機會我還讓他當旅長就是了。」

陳宧說到做到，到了四川接任之後，立即派雷飈充劉存厚部任旅長。政治方面事情，則一定和胡鄂公商量，因此胡鄂公雖是一等秘書官的名義，卻隱執大權。

陳宧到了四川之後，把帶來的三旅部隊留一旅在成都，一旅去川南，一旅在川西。就三旅槍枝，人數及戰鬥力來說，自以馮玉祥一旅為最強，但是陳宧記住袁世凱的話，認定馮玉祥有反骨，不敢把他放在身邊，都調到比較貧瘠的川南駐防。

馮玉祥原以為可以留在成都，作為督署的衛隊，不料陳宧竟然把他調去川南，對滇黔兩省採取戒備，監視貴州省內匪徒不得向四川邊境搶劫，並囑咐他要留心西南的動靜。馮玉祥自然不滿，快快而去。

胡鄂公也覺得不解，問道：「馮旅人數最多，在戰鬥力最強，卻派去川南，你怎麼不把他留在成都？」

陳宧就把袁世凱說他腦後有反骨的話，講了一遍。

胡鄂公笑道：「我也懂得一點相法，馮煥章實在靠不住，不過，越是靠不住才要留在身邊，放出去更容易出事。」

陳宧恍然大悟，但是命令已經發出，再收回來也不及了，馮玉祥接到命令，即日開往川南駐防。

四川方面剛剛佈置就緒，北京情形可就熱鬧起來，帝制排行已經如火如荼的展開，正是：雁入遙天去絕跡，登山何必最高峰。㊀㊁〇

八方風雲

武俠歷史長篇連載 八方風雲 新派刀人著 鳳子插圖

第一回：康熙帝智殺權臣 四貝勒巧奪皇位

上文因果

上文說到兩公子與戚司務，離了雲中燕的東南島，返抵京都家中，果然有大清國歐陽奉大長公主命到來，傳云密旨捉拿朱氏後裔。二公子到朱舜水墓拜謁，得遇朱之裔孫。

道男子指了朱舜水墓碑，認說是舜水曾孫，朱公子為了查清發份，又怕是假冒，便問他道：舜公在此的子孫，按中土朱氏的族譜排列的麼？他笑答道：完全照此族譜定的，原是檢由康成鼎五字，我的本名是成字輩，取名成漢。朱公子一聽，方才放心，果然一點也不錯，是由這五個字排成的。便問他排行第幾？他答道我第三，兩個哥哥，一在江戶，一在京都，都是行醫的。現在就請同到山下村中家裡去，再詳敘一切。三個一行，下了墓地石級，經過一段竹林，來到一座精巧壯麗的粉牆莊屋，進大門時，門口側面有一碑，刻了漢家天下四個大字，乃朱舜水生前所刻，是親手刻成的。進了兩重松竹梅樹之院子，走到上頭，仰首看正中五間正屋，中間掛了一木匾，是日月堂三個字，這正是朱舜水的本來堂名。便指了問道：這是先生之遺物，我們早聽說過的，原來在扶桑的老家了。朱成漢點頭答道：一點也不錯，正是老家。本來他老人家在江戶的南壽比寺住的，現在那塊地已成為貴府在此老人家的祠堂。在他老人家捐館後，先祖即決定以慕廬之下，作為他老人家在此的祖業。這山和村中田園，並此莊屋，都是老人家自己經手置的。本土人士，崇敬他老人家，捐了不少的金銀，但因他老人家一向主張不可求人，故此先祖移其金銀作建祠之用。還裏有田四百畝，山園亦有出產，如今上一代兩弟兄，即家父家叔，住在江戶南壽比寺祠旁老屋。說着已進了中廳，一切照本地習俗，但右方亦有兩間中土之廂房。坐下以後，丫頭來獻茶。論起輩份，朱公子乃朱三太子之孫，正與朱成漢為同輩，即以三哥呼之。隨即取出朱舜水的墨迹家訓來讀，然後引兩公子，到全莊屋看了一遍。來至後園，足有十畝廣大，起蓋了兩座練功室，園中正有一男童和一女童，在對打練武。男童不過十二三歲，女童才不過十歲大小。朱公子指了指，朱成漢道：請兩位看看他們獻醜。大家靜看着，男童用的是長竹棍，女童用的是大刀，刀作黃色，想係銅的。鬥了七八合後，女童不繼，節節敗退。男童不捨，追過過來。女童看見了朱成漢，便跑過來大叫道：爸爸。朱成漢喝住道：快過來行禮。兩個孩子，忙拋了手中武器，彬彬有禮地過來，向兩位公子拜下去。原來是朱成漢的子女，男童名叫鼎元，女童名叫鼎珠。林慶泰見這二童氣概非凡，讚不絕口道：果然不同，好到極點了，他日不可限量。朱成漢道：我只這兩個，家大二兄，各有幾個孩子，都隨其父親在江戶等地。林慶泰問了習武從那個師父，朱成漢道：兩個都拜過大劍豪野添上人的女弟子雪韻。朱公子大笑道：上人同我們極要好，此地緣法最初結的，便是上人。朱成漢道：上人的弟子，也是個了不得的，最難得的是傳人第一。現在就請兩位指教指教他們兄妹吧。朱公子欣然走過去，拿起棍來，對鼎元道：你方才向你妹妹使的，是少林棍法，你再去拿根棍來，我們試一試。鼎元大喜，去拿來一棍，是大人用的，遞與公子。朱公子笑道：你且攻過來。這孩子原本頑皮之至，所以一聽此言，便想顯本事，要將公子打敗。他先用獨龍出洞的手勢，將棍對住公子胸前刺將來，快到胸前時，朱公子的棍，已經撥了他的棍，他一抽，又再搗向朱公子的右腿，這一手，是有名的橫掃鐵樹，可是朱公子一躍，有六尺高，人已到了鼎元的右後方，喝一聲着，由後向前一挑，鼎元的竹棍，已飛出了手外，直拋到十多丈遠草地上去了。那女童拍手大笑，鼎元已緊拜倒在地求道：大叔，我要拜師。朱公子哈哈大笑，拉他起來道：你們只能拜林公子為師，我是本家，收了也沒有用。林公子才是你們的老師呢。女童在一邊笑着，走去拾起刀來，向朱公子道：大叔，我的刀怎麼樣。朱公子想了一想，搖頭道：不成不成，你的刀還差得遠呢。鼎珠不高興，紅了臉道：我要和大叔比一比。她父親在旁與林公子大笑起來。正是：

名儒嫡裔．龍驤虎步 ㊀〇㊆

朱林仰看日月堂木匾

朱林看男女童刀棍比武

皇都大舞廳 冷氣

裝置百萬 金碧輝煌 氣象萬千 無與倫比

姚佩 歌后 香香

趙一心領導六人大樂隊伴奏

茶舞一元 晚舞二元

小姐日夜主唱

地址：九龍北角彌敦道（麗聲戲院樓上十三樓）

皇冠牌PVC電線（B S）規格
總代理啓福公司
TEL236272
P.V.C. 電線
英國STERUNG555電氣絕緣漆

工商晚報 分類廣告
銷數廣 效力大 收費廉
每段大字四個小字四十 每天一元 七期收費不折不扣
凡涉及法律性廣告，請携同身份証來本報辦理刊登手續。
洽刊處
㊀香港灣仔分域街十八號本報廣告部 電話：七二九三〇七
㊁彌敦道七五六號B地下（即東樂戲院側近太子道口） 電話：八〇九六五八
㊂油麻地上海街一九號老會公司 電話：八四三七三六
㊃元朗康莊市場廟宮街六號仁愛診所 電話：三七六

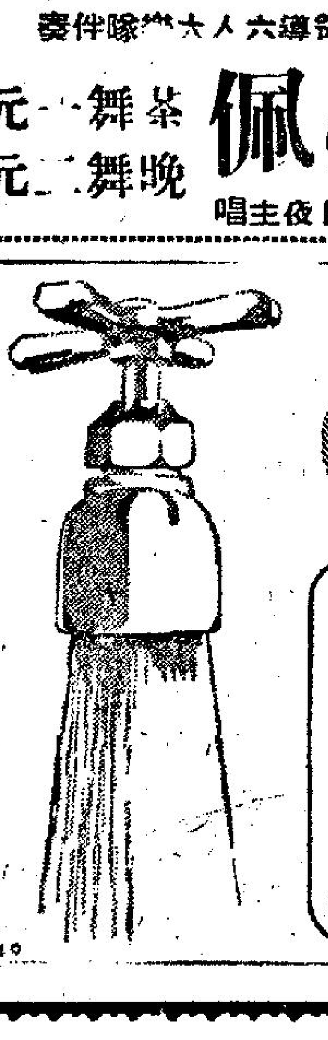

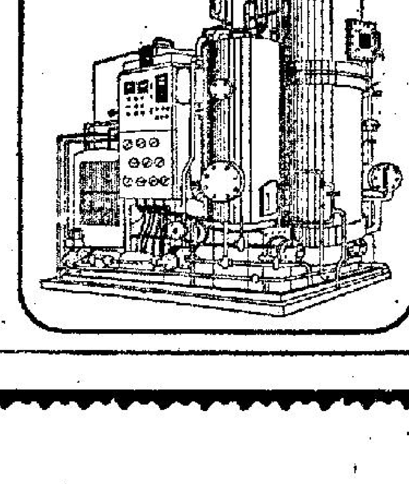

福音!! 水荒 再不會有了
高栗波來達 KURIPORATOR
馳名四海的造水設備
特徵：
□隨時隨地，可供使用。
□裝置簡單，保養費用低廉。
□可從海水輕易取出飲用水。
□可得所需任意水溫的淡水。
■備有電動式，狄塞爾機式，大々小々，應有皆有：小從1公噸／24小時到大如數百公噸規模者。
工廠，旅館備之宝貴，保証滿意。
歡迎惠詢：香港東棉洋行 香港干諾道中15至18号・11樓 電話：37562・37557
栗田船舶工業株式会社 日本・大阪府豐中市戰江163 電話：(392)0661

德國 孖人牌 不銹鋼 剃刀・髮剪・肉刀・骨刀 總代理 昌興士多 TEL·682857

不銹鋼彈弓片
美國名廠不銹鋼片彈弓硬片厚薄齊備零沽批發
律敦治新填地街四五三號 協榮五金行 電話805862

雄記 (平 收費最…)
彌敦道728 永安鐘行
首創鐘錶分期 付款 並有五元十元廿元隨時開會

徵求玩具
有歐美客商採購港製各種玩具及新奇出品等 請廠商將圖片價目寄本港郵箱四八二一 安福行

譚素蘭 婦科
大佛醫社胃病婦科專醫
怕有孕、有腹、經痛、白帶 最多最好 收費最廉
不來特效藥 即服即除
久未開懷 特效藥 一服懷孕
九時開診六時停診 油麻地彌敦道五三二號 剪此告白贈診

杜蟲靈藥
英國寶威藥行 安德寶 ANTEPAR
甜蜜對蛔蟲祇一服一次 杜清蟯蟲每天一次七天
有效 各藥行商均售

專醫腦痛・心跳・失眠・頭暈・夢遺・滑精・早泄・夜尿多・氣血兩虧
九龍彌敦道大廈一〇樓上全日應診 外埠來函配藥一樣全癒

男人仙丹
稀世珍奇 古代秘方
反弱為強 從根救起 確保活力 功效無比 補氣補血 養命填精 英振雄風 即試即應
此丹是古代皇帝御用之秘方，閨房四寶，純用名貴藥精煉而成，絕不含有害藥，功力持久，專補精神……
主診名醫劉賢生

東華大軍 右起：郭秋明、駱德興、陳燦林、陳輝洪、高保強、郭有、吳澤鑾、林錦棠、莫振華、姚卓然、袁權韜。

東華今渡江 花墟戰警察

雙方均以最佳陣容拼搏

警察對東華的甲組足球聯賽，今日下午三時半在花墟球塲上演，下午一時三刻，先由雙方預備組打頭陣。

此番警察鬥東華的甲組足球聯賽，是一塲值得一觀的好戲，由於東華近況良好，且每戰均能夠以最佳的士氣作戰，因而能夠取得令人滿意的收獲，今渡江出鬥警察，乃是足球重頭戲。

警察今屆聲勢不弱，而且能夠有絕好的腳法，因其踢法乃有針對東華的演出，以致這匹「黑馬」今天的表現均屬值得注意的隊伍，警察既有在最近賽和了南華的佳績，則他們的演出，自然是值得特別注意的一匹黑馬，雖然，東華的實力照觀較强些少，但亦須經過一番角逐，才能判定高上。雙方均照原陣容登塲。

（警察）何義新　劉守政　鄺高明　陳挺楠　龔華傑　劉倫焯　伊雲士　楊潤華　麥拉倫　窩利士　鄭泰航

（東華）郭秋明　陳燦林　駱德興　郭有　高保強　陳輝洪　莫振華　姚卓然　袁權韜　林錦棠　陳□强

、林錦棠，如果警察仍以窩利士死纏姚卓然，一定會得不償失，蓋對其前鋒力，將更爲側弱也，因此，東華今仗不但可勝，且更可獲大勝。（金剛）

東華不是老爺車

警察如仍用窩利士死纏 姚卓然，不會奏效。

東華戰球員對於今且戰警察一仗，不但沒有輕視之心理，反而他們十分重視今仗的勝負。

統帥梁錦輝認爲東華在這一屆，各球員於日常訓練努力，確實使人滿意，同時，過去東華球員在四戰中演出，亦可圈可點，可是，竟然在三塲聯賽之中，只得兩分，實在使人條氣唔順，所以，東華今仗實在非勝不可，否則，東華對本屆聯賽錦標，便成問題了。

根據過去一屆而論，警察實在是一隻黑馬，尤其是對東華，竟能兩戰兩捷，這一些歷史的事實，應該值得東華球將們重視。

警察上屆能兩勝東華，主因係以窩利士死纏姚卓然，窒息東華之供應線，故有戰果。不過，姚卓然本屆已非昔比，所以梁錦輝認爲今天的警察，如果依然有採取這一種戰略的話，保証一定失敗。

同時，東華後防，實力亦遠較去屆爲佳，亦係事實，如果以東華在最近兩仗的演出而論，東華今仗定可贏波。

主席廖烈武則認爲東華由於上次戰元朗，傷兵不少，尤其是吳澤鑾兩隻大腿，幾乎變成「花面貓」，[illegible]奈，爲免其難敵起見，今仗又能爲其養傷，以使一舉兩得。

至於其他位置，則將完全沒有調動，不過，袁權韜在上次大勝元朗四比〇一仗演出較踢中鋒更佳，所以，今仗仍可能調其踢右翼，而以陳强掛帥，希望有良好的演出。

副帥梁德謙是一位好好先生，他認爲東華在過去四塲波之中，一塲較一塲好，因此，外間認爲東華係老爺車，則似非事實，蓋以東華在過去四塲之演出而論，東華是一支有青春，有熱情的球隊，絕對不是老爺車。

主帥曾廣釗對東華會戰警察，認爲警察雖然有贏九巴，廹和南華之佳績，但相信不易贏得東華，但認爲東華今仗，不但可勝，而且可能會贏三球以上。

東華球員在這一屆的確名符其實踢爭氣波，外間最担心的，是東華球員，恐怕欠缺後勁，不過，東華在過去數仗中，經已用事實粉碎外間這點担心。

一些圈中人認爲今天的警察，仍會施用去屆之戰略，以窩利士纏死姚卓然，以求取勝，可是，以姚卓然最近演出看來，恐怕窩利士難再有去屆之成功。

因爲東華這一屆作爲輸血管的，不止是姚卓然，還有莫振華

匈牙利足球名將斯頓理 時運不濟被逼退隱

一名原屬匈牙利布達佩斯球會的球員，他年青時在歐洲各國打波，每轉一會，該會便會成爲當屆的足球冠軍。但命運之神永遠與他作對，以致他在球圈內浮沉數年，卒因鬱鬱不得志而退出球圈，實爲世界足球圈的一大損失，此名球員叫伊斯雲．斯頓理。

這位年青的球員，原屬布達佩斯球會，其間，他曾有三年在各國的甲組會效力，如安達烈、法蘭克福等，均是他的得會，而且，在他與上述球會工作時，由於他的個人技術超羣，便該等球會獲得冠軍。一九五六年他在其他年青的匈牙利球員一樣希望能夠爲一個舉世知名球會的一員。他到英國時，參與流浪隊爲球員，但兩年後，因非英籍人士，因此，他便又要離英，再尋找他心目中的舉世知名球會。

結果，這次他的行程是轉向西德，便與安達烈隊簽了一年的合約，在這個球季內，他給與安達烈隊不少汗馬功勞，並且使安達烈隊出席歐洲杯大賽，由於他與[illegible]雅佛烈巴富等合作，使在是屆球季中安達烈隊以入球紀錄一〇二次而榮登聯賽冠軍寶座。此後，是年安達烈隊又參加「安斯比爾」球賽，以六戰六勝的成績而獲得決賽權，其中有兩仗是與此項錦標賽前冠軍相遇者，因爲雙方實力均告，故曾作賽兩次均告嬲和，首仗爲一比一，次仗爲二比二。但在最後的一仗鬥波一分鐘時，斯頓理得球傳與基利士扣關。球應中入網。在這一仗，安達烈卒以五比三將冠軍奪走。

斯頓理替安達烈隊効勞至一九六一年，其間，曾有人請他重返布達貝斯會。但斯頓理經過詳細考慮後，決定留在西德，且與當地一名少女共結秦晉之好，並退出球圈。他在球圈內活動時，其射球紀錄一半是其本身的技術，另一半則靠幸運者，正如有一部分的球員射正門柱反彈出外時，或是被對方門將托出時，只斯頓理一衝上前，加上一腳，球兒便會竄進網內，甚少失手者。總而言之，在他未退出球圈時，他在歐洲各國的球會心目中，是一個不可多得的人才，但殊可惜者是他在圈內的時運不濟，以致他只能在球圈內混上數年，便要退隱，實爲世界足球圈內的一大損失也。（史提拉譯）

圖爲斯頓理

硬地網球賽 大葉寶刀未老 寶路臣卒受挫

硬地網球錦標賽，已近尾聲，今明兩天又無賽事，後天舉行雙打半準決賽，到目前爲止，本屆硬地網球比賽只餘下六塲，便告結束。由於有些球員兼有單與雙打，故無法在六天之內賽畢，間中亦要給球員以休息時間，不可能連續大戰，故雖然只餘六塲，但亦要拖到下月六日才能閉幕。餘六塲之中，除了單打爭霸戰的日期尚未確定之外，其餘賽程亦已編定，均是連塲好戲。茲錄如下，供好此道者參考。

十一月十一日下午三時半雙打準決賽，華特與羅德輝對張淵與黃飛然。

十一月十二日下午三時，雙打準決賽，葉觀旋與馮滿對吳文祥與羅樂文。

十一月十四日，下午三時，單打準決賽，蔡國衡對吳文祥。

十一月十五日下午三時，雙打準決賽，由十一日勝方對蔡國衡與徐煒培。

十二月六日下午三時，雙打爭霸戰，及頒獎典禮（請馮秉芬頒獎及雞尾酒宴）。

至於昨日的一塲男子單打準決賽，引動不少中西網球迷，到中華游樂塲內圍觀，老牌冠軍葉觀旋仍屬實力未老，以三比〇（六比二，六比三，六比四）擊敗外籍好手寶路臣，獲得爭霸權。大葉昨日演出，從容不迫，自始至終佔到上風，似非他莫屬「王座」，寶路臣演出不俗，然敗陣，但仍在本屆的戰績亦奠下了本港網壇的位置。

華協辦青年訓練班 計劃大致完成

預定三個月辦一屆

華協會舉辦青年足球隊員以訓練班計劃，大致已經完成，本月份華協執委會議通過後，將可交由足球部（華足聯會）執行訓練計劃，預定三個月一屆，每年可以舉辦三屆，每屆以年齡區別分甲乙兩班，大量訓練青年球員，預定明年四月選出一個青年隊代表自由祖國參加亞洲青年盃賽。

華協青年球員訓練班計劃，是由該會委員余浩明草擬的，余浩明經月的計劃大致已經完成，經過該會首腦研究後，將由執委會決定。

計劃將聘請李惠堂、黎兆榮，朱國倫、朱永强，鮑景賢等爲教練，主持訓練。

華協訓練青年球員，是與足球相輔相成的，絕無抵觸，以後足球如果舉辦青年訓練賽。華協亦不可組織一二的報名參加，但在招考青年球員時，則嚴格限制不是現役球員才能報名。這個限制主要是足球現役球員，已經有機會在足球受訓，讓其他完全沒有機會受到足球訓練的青年，亦有機會受到足球訓練。

招考球員將採取公開的，特別着重體格方面要高大結實，假定同樣有其他條件的兩個球員，體格大件者將優先入選。

預定每區分兩班，十四歲至十六歲的一班，十六歲至十八歲的一班，每班約二三十人，每年可以分別訓練二三屆，網羅對足球有興趣的青年加以深造，十四歲至十六歲這一班，將可再次受訓和選使用。

華協副會長歐陽良主席羅建生準備由受訓球員之中，選選一隊明年四月代表自由祖國參加亞洲青年盃賽。

各界昨在新雅 爲李惠堂祝壽

體壇聞人李惠堂昨日欣逢六十壽辰，港九各界名流，及其親朋鄉族，特在九龍彌敦道新雅酒家全樓，爲李氏舉行祝壽典禮，到有張發奎、繆培南、黃麟書、林翼中、香翰屏、謝雨川、羅文惠、馮漢柱、郭贊、刁作謙、凌道揚、鍾天心、謝伯昌、羅香林、陳靜濤、孔憲航、徐季良、蔣法賢、鍾錦泉、何傳耀、何康、張人龍、徐家儀、李廖其銘等名流，及體育界、文化界、新聞界、麗的呼聲電台、香港民安處、嘉屬旅港同鄉等一千八百餘人，濟濟一堂，下午七時起開始祝壽典禮，由主席張發奎將軍任主席團主席，先由香翰屏先生致頌詞，繼由陳靜濤報告壽星事略，以惠老不獨爲球國完人，亦富有經世之略，未發之才，未盡之志尚多，希望能更爲國家，謀求貢獻。末由壽翁答詞，自謙虛度半生，無補時艱，語言謙遜，妙語橫生，博得全塲掌聲。禮成後，舉行壽宴，[illegible]可多得盛會。至各界所撰祝壽詩文，已編印巨冊榮壽錄，內容異常豐富。

・李惠堂榮壽・ 體壇聞人李惠堂，昨爲六十榮壽，各界友好，晚上在新雅設宴祝賀，圖爲李氏夫婦與主席團張發奎、香翰屏等合影。

金禧杯足球次仗 南華昨靠後勁 加時淘汰愉園

賽後縱論

南華與愉園昨日在政府大球塲舉行的金禧盃足球次仗，南華在加時比賽下以三比二擊倒愉園。由于雙方在第一塲比賽以一比一打成平手，南華昨日獲勝便告晉級，愉園則遭淘汰出局。一百二十分鐘的比賽過程，雖然精彩鏡頭不多，惟緊張刺激兼而有之，絕無冷塲。

愉園在上半塲稍佔優勢，曾以二比零領前，但下半塲已呈缺氣，終爲南華扳回二比二，結束九十分鐘比賽，並在加時比賽下，由羅桂生抽射破網，以三比二反敗爲勝。

除了氣力缺乏之外，愉園昨日因爲郭滿華不出，掛帥的何耀强及左翼阮家富又失機頻頻，落無作用，使愉園的鋒力大爲削弱，也是愉園敗於南華的原因，否則以愉園上半塲所佔的優勢，實不應僅得兩球的收穫。

其次，上半塲結束前兩分鐘，愉園曾獲得一個單刀機會，但球証因南華會銳洪犯手球而判罰球，此一判決對南華大爲有利，不然愉園便大有機會再射入一球，以三比〇佔先上半塲，那時南華就不易反敗爲勝了。

南華演出並非優于愉園，僅氣力比愉園充沛而已，不過他們失去兩球後，仍能沉着應戰，並不急亂，至於在加時比賽下後半塲上，却殊屬難得。

當南華扳回二比二平手之際，南華曾獲得一個十二碼罰球，只因郭錦洪主踢寬客，被莫小霖撲救去，不然拼須加時比賽南華已打垮愉園。

大球塲上昨日的南愉大戰號召力甚强，觀衆共有四千餘人，券收進賬五萬六千二百餘元。

比賽過程，上半塲愉園攻勢甚盛，先後由黃文偉、李國强建功，以二比零暫勝，下半塲南華反攻，黃志强，何祥友各射入一球，扳回二比二，移加時比賽下，南華由羅桂生抽射中的，乃以三比二反敗爲勝，淘汰愉園。

（南華）梁金源　梁偉雄　黃權益　郭錦洪　郭德先　蔡文普　李德雄　羅桂生　會銳洪　黃志强　何祥友

（愉園）莫小霖　陳炳光　阮家富　廖錦明　黃文偉　劉孫　何耀强　馬福培　羅國來　陳鴻平　李國强

金禧盃南愉大戰，南華勝三比二。圖爲南華何祥友（右起第二人）躍高頂球攻門，愉園門將莫小霖（右起第一人）衝出用拳將球擊去。

九巴淨勝陸軍四球 獲聯賽初次勝利 演出仍未達水準

另一塲甲組足球聯賽，九巴以四比零勝陸軍。昨日球賽在花墟塲舉行，到塲觀衆約二千人，九巴在此仗中佔盡優勢，故在圍攻之下獲得本屆聯賽之初次勝利，九巴昨役雖勝，仍未能演出水準，徒以對手不强，始能獲得大捷。昨日雙方陣容如下：

（九巴）曾榮漢　蘇銳根　關秀中　黃德福　衛佛儉　林尚義　吳添來　黎春宜　周志雄　梁杰　周少雄

（陸軍）地拉哈巴　史密夫　活特　巴林美　歷士　歐唐　布套　阿施　蘇沙　哈定　鍾七　阿健士

球人球事

細喪常踢消極波 內裡講出有原因

「細喪」周志雄已本是一位最有前途的鋒將，去年在九巴有超水準演出，但本年出戰以來，他的表現已罕有退步之跡象，且不如昔日般，東奔西走助攻助守，演出威風八面，聞說另有原因，原來「細喪」因不滿意當局對球員有厚此薄彼之關係，猶以郭榮昔日與他相差不遠，但目前居然距離「細喪」很多很多，難怪周志雄本屆每戰的表現，遂不如上屆良好，因心情不好故常踢出的「消極波」。

△「新馬仔」陳輝洪自認東華是「老爺車」，雖然大部份球員均屬年齡相當「大牌」，所以人家以「老爺車」相稱，原意乃諷刺他們缺氣缺力，惟陳輝洪却有他的見解，他認爲只要「老爺車」裝上了「噴射機」，將會搖身一變而爲「噴射車」，上役不是一舉而發揮了「老爺車」的威力嗎？這就是「老爺車」變了「噴射車」的威水格，倘不信由你。

△「大口北」羅北、「撞死馬」吳偉民由於上役金禧賽慘吞東華四蛋後，不但元朗所有的鄉紳村民爲之失望，而在他們球員本身說來，也萬想不到敗得如此，所以日來大家的心情均十分的難過，最近「大口北」痛定思痛，雖然不幸失敗，但機會倘多，故加緊訓練，準備出戰愉園南華，有人謂元朗失敗，或者可能變爲「敗者爲成功之母」。

鯊魚韜手足情深 曾榮漢作風大改

△「鯊魚韜」楊偉業近幾年來球運欠佳，且舊患時起時止，故本屆屈居元朗預備組，大有英雄遲暮之感，在元朗對東華金禧賽之夜，「亞韜」到塲替其弟楊偉業打氣加油，不料偉業條戰過勇，演出粗綫條作風，被球証逐出塲，「亞韜」見其弟被逐，當堂面上現出有點難過，散塲時「亞韜」向人解釋，偉業並非有意的，可惜球証執法過嚴。他們可謂手足情深。

△「漢仔」曾榮漢過去最喜歡「學生」裝的打扮，有時穿起窄窄的褲，有時戴上了黑眼鏡，褲袋後面故意突露一條手巾仔，頭髮梳得不錯，惟是轉投九巴後，由於工作及環境之影響，再加上教練「保叔」之勸導，業已從「學生」的打扮，一改而爲「老實」的作風，贏得了同寮一致讚揚。（一足）

陳清波冠軍

・日本哥爾夫球賽・

【東京八日合衆國際社電】中華民國哥爾夫球好手陳清波，本日在四局七十二洞比賽中，以二百八十四棍完成，贏得日本哥爾夫球賽冠軍，陳清波年卅二歲，所需之棍數少六棍。陳清波在東京哥爾夫球會打球已有五年，渠以兩棍擊敗年廿六歲之熱門日本選手杉本，陳氏將獲得一百萬日元（約二千七百七十七美元）獎金，加上一部日本製之房車，價值約三千美元。

在第三局之二百一十二棍時，陳氏與杉本棍數相同，比賽在東京近郊之「鄉村俱樂部」舉行。陳氏之成績爲七十五、六十八、七十二、六十九，總數二百八十四。杉本獲得亞軍，獎金爲四十萬日元（約一千一百零八美元），其成績爲七十三，六十八，七十一，七十四，總數二百八十六。

陳清波在十月廿九日之日本哥爾夫球公開賽時，本可獲得冠軍，但在最後第二洞時，誤失四棍，以一棍之差，與日本選手杉本同獲亞軍，是賽冠軍由杉本獲得。

日乒乓隊明日到港

日本乒乓球隊定明日下午一時抵港，十一晚在修頓塲作賽，兵總已選定香港隊名單如下：教練鄧鴻興，領隊余潤興，球員：周振球、劉錫晃、劉長春、坡、陳、女子隊：碧塔、范俏君、劉惠、李玉珍。預售券分三元五、六元兩種，明日公開預售，門券在修頓球塲發售。屬會可憑証買三張三元五券。十日晚兵總設埠際宴款待客軍。

福伯　秋思　雷雨田作

父子無情　李惠珍

現形記

鋼翁作　過猶不及

半工半讀　・安卡作・

商場現形記　・周行作・

同行如敵國　大魚吃小魚

戶口東南飛　四季大減價